盛京時報
晚刊　二月廿四日發行

# 日機猛烈炸爪哇
## 各飛行場全化荒垣

【星斯本二十三日電】巴達維亞來電荷印軍司令部二十三日午後四時發表「日本軍二十二日終日對爪哇島各地實行猛烈爆擊、尤其阿克飛行場成爲攻擊之目標、就中巴達維亞附近拜典左克及馬蘭各飛行場等、到處蒙受損害、哇島海岸線長久阻止日本軍之上陸作戰、頗爲困難、要望荷印防衛軍將士並住民之奮起云、

## 爪哇危機臨頭
### 美雖援助亦難濟事

【星斯本廿三日電】日本軍於荷印戰果擴大同時、反樞軸聯合軍作戰據點之爪哇島、現在陷於重大危機、二十三日、巴達維亞合衆特派員言亦與新嘉坡同樣限於無有美軍之增援、則爪哇之結局、不堪設想、其報告如左、與新嘉坡同樣、今日之爪哇、於飛行場時有遜色、由美國之軍隊並軍器、品之供給、甚爲貧弱、荷印副總督范莫哥、得蒙受美國援助之確約、而同嘉新嘉坡、竟意外早日陷落關係、結局爪哇前途、亦難樂觀、今日由日本軍所佔戰畧的地位觀之、爪哇由美國求大量之增援、恐不可能、而日本軍於佔領地開掘油井、以供飛行機需給、必出妨害美國援助之舉、如無有大規模之至急援助、則爪哇之防衛、殊甚困難、

## 自顧不暇無力援人
### 澳洲駭懼不安撤兵回國

【斯德哥爾摩電】依據日本海軍航空部隊連續襲擊達爾文港及陸軍部隊擴大的嚮攻新幾內亞島之戰果、對於澳洲之脅威、頓呈深刻之結果、所謂澳洲軍政當局、停止派遣一切之援兵、至爪哇島及其他各地、以專司澳洲本土之防衛爲方針、關此據倫敦消息、第列克拉夫報二十二日之報稱、墨爾本思馬尼茲大佐軍、對於內外當務者謂海外戰場派遣之全澳軍、即時撤回本國以期防衛之萬全、遂即發有撤令矣、一方美聯悉尼電、二十三日報稱如下、澳洲之權威者、依於日本軍空襲達爾文港、攻略的壓爾島澳洲之地位、頗呈不安、對於向爪哇島派遣援軍、尤呈有重大之障碍、日本軍、於今對擊爪哇及新內亞之反樞軸聯合軍、呈行攻擊、亦確可能想乃更使澳洲、陷於孤立之狀態、爲對應斯種事態、澳洲政府、於今明日中、開軍事會議、協議對策、又議會於廿四日關於澳洲之國防問題、亦行應答重要之質疑云、

### 荷印自認 定巴薩已失陷

【里斯本廿三日電】據廿三日達到當地之巴達維亞電稱、荷印軍司令部廿三日已確認巴里島定巴薩、被日本軍佔領云、

【里斯本二十三日電】由於日本落下傘部隊之決死的降下佔領巴林班之繼續邦加島、巴里島上陸、荷印之民心、如今已陷於恐怖之深淵、斯達爾塢伯克荷印總督、二十三日夜、用無線電放送、指摘事態之重大性、同時爪[illegible]

## 擊墜荷印飛行艇一
### 日艦載機樹立第三次戰功

【〇〇基地二十四日電】帝國陸海軍部隊繼續的應爾島克爾及德里方面之敵前上陸、二十一日朝、海軍艦艇之艦載機接近該島於勒基島布拉夫岬附近海上、發見敵荷印軍飛行艇一架、當即與以猛襲而墜、此水上機之空中戰鬥擊墜敵機者、自上海戰艦出雲艦載機擊墜敵機、迄今已造三次記錄矣、

### 巴林班市住民 簞食壺漿犒師

【某某基地部廿日電】十四日佔領巴林班飛行場之銖勳的降下部隊、即時向南方進攻、與溯米西河之主力部隊協力、完全佔領飛行場南方廿公里之巴林班市、而佔領後之巴林班市、蔽於濛濛之黑煙中、對岸由敵放火之製油所、正烈焰騰空、頗示悽慘情景、觀敵兵營內散亂之重機關槍、食器、衣類、足見其如何狼狽、市內之荷人殆皆退去、商店街被掠奪一空、但見穿紅褂之當地男女神色愴惶、惟巴林班市郊外農村部落一帶、全免於敵之掠奪、仍呈和平景象、當日軍佔領巴林班後、印度內西亞人、似等不及待、皆飛奔於道路、代運兵士之行李、途來椰子之實、或於途上、互以馬來語喋喋而語、到處展開歡笑之風景、相信東亞之神兵來此、爲彼等衷心所喜者、十五日屬日林班溯行米西河中之日軍船艇隊途中將河岸之居民、抵至河之狀況時、彼等乃爭先乘船艇爲響導、而彼等雖前敵機時時來襲、仍高唱可蘭經云、

## 先遣部隊猛進
### 破巴林班完成戰績

【某基地廿三日電】日本軍於十五日、已突入荷印蘇門答臘之大要衝巴林班矣、斯日未明、以攻略巴林班爲目標、先遣部隊集結於某海域上、分三路、即開始一擧進擊、至巴林班一百二十公里地點時、午前零時、高望南國之夜空、有燦然閃耀之星光、旋越瞬間、遙於前方、即現有驚人之火柱、此乃由煤油庫、黑煙濛濛上昇、所之倉庫、所發生之火災也、目視該軍之某部隊長、關心降於巴林班飛行場之部隊安否？遂對全部發有全速力進擊之命令、斯時敵機之空襲、乃以七架編隊之襲擊也、雖然能反覆加以機[illegible]擊立乃敵機之首[illegible]也、此爲敵機最初之襲擊、及抵至某公里地點時即見巴林班精油所[illegible]錦爲射、但日軍舟艇、對此一齊加以猛烈之反攻、然洋於實二百米水上之鐵舟、乃爲絕好之目標、此次遂約有十架之斯彼得佛亞號、自低空而來、但如以前所謂鼓振精神、力覺灼熱、拼命猛攻之勇士等、亦以鮮血塗染鐵舟、然執拗敵機之來襲亦立即逃竄、鐵舟仍依預定、續行急進、於是日本部隊、即潛入煤油庫之黑煙內、抵至午後十一時、既突入巴林班遂與降下部隊交行感激之握手云

### 菲島郵便 業務再開

【馬尼剌廿三日電】菲島派遣軍、二十二日對菲島中央行政府、已發出再開全島地域內之郵便業務之命令、郵件、爲平信、明信片、新聞及其他公共印刷物、同時匯兌郵便貯金、亦被許可云

有備無憂　柏內洋行　三塔牌

### 日軍艦旗飄揚昭南

在昭南港外達軍港內、日軍艦旗、迎風飄蕩、足徵日軍軍威、壓制南方美英、罪盤消除滅跡（日海軍省許可第七五一號）

# 緬甸民衆解放有望
## 歡迎日軍如救世主

【緬甸某某河二十二日電】於灼人之驕陽下、遠進軍之日本將兵、聞新嘉坡攻略之報後、更勇氣百倍、故日軍勇士之苦心實一言難盡、而緬甸對日本之協力亦頗不少、即日軍征塵所及處、部落民莫不爭先捧水與提供食糧、而進行緬甸解放之日然兵士不僅緬甸語、故無送來蕃瓜、或送來椰子之實、均不能致有禮儀之辭、而互相詢問「究竟緬甸語的謝謝是怎麼說呢？」農民之生活雖極貧困、且手頭餐困、故泰之各鄉均有小學校、而緬甸則自國境向內五十里間、有學校之部落寥寥、蓋英緬政廳之教育費預算每人四厘、概代學校者、其爲寺院乎、而緬甸人多爲僧侶、故彼等關於世界情勢鮮有知聞、由東部緬甸至中部緬甸、似多印度人、然印度人豪横狡猾、與緬甸人不睦、故緬甸與印度人之問題、極亦相當重大、據情報稱、仰光政廳將向蠻德勒移轉、而日軍精銳征塵所及、緬甸解放後、印度概亦不能不解放云、

### 對晉省殘存共匪 作第二次殲滅戰

【太原二十三日電】山西一省內殘存共產匪之第二次殲滅戰[illegible]掃蕩襄垣北方及東北地區一帶之敵匪、二十二日、活躍於東田鎭、（襄垣北方二十五公里）

【太原二十三日電】步入第二次作戰之山西省內共匪殲滅戰、隨處均收有莫大之戰果、茲誌抵廿一日前已被判明之綜合戰果如下
敵遺棄死體三九五　俘虜二〇四、鹵獲品、重輕機二一、小銃二二〇、

## 渝抱佛腿急求援救
### 致蘇聯禮書大唱哭秦庭

【香港二十四日電】據確報稱、近頃之重慶政權以其中央黨部國防最高委員會之名義、向蘇聯政府發送蘇華兩國、必對處理下、國際情勢之激變自精神的結果更進而圖謀軍事的合作之長篇禮書、發送此禮書之主唱者、前已宣傳蘇聯之對華援助實際當凌駕於英美、此爲孫科宋慶齡馮玉祥等所見於蘇聯之態勢而反映於重慶政界一般者、因新嘉坡之陷落、所謂英美蔣荷四包圍之全勢力業已崩壞、今僅採取抽象的且最皮相的要請、是否有動於蘇聯以及事實之成否、均抱極冷靜之態度、

## 重慶無知尤言抗戰
### 怎樣戰法嗷嗷爭議不休

【南京二十三日電】隨同新嘉坡失陷與仰光方面之危機增大、逢着最大難局而迫於最后關頭之重慶政權、由蔣介石親自訪問印度等爲打開危局盡必死之力、據確報稱、重慶部內關於今後之戰略的重點之置於何處、頗有深刻對立之論議、即抗戰之主流、從來以四川、貴州、雲南之三省爲最后之抗戰根據地、惟由於美英之敗退、雲南方面受日本軍之重大的威脅、故有空軍基地兵器廠等必須逐次向西北中國移轉之主張、惟親英美派及張群賀國光等、始終力言以四川、甘肅、陝西、寧夏、青海、西康、新疆等各地爲中心、而時於連接西康、西藏之印度公路、求最後之輸血路、一方馮玉祥、周恩來、孫科等又固執對蘇協同連繫爲唯一各路、又謂重點於甘肅、陝西、兩省並移抗戰首都於蘭州、而繼續抗戰之見解、各派正互相續行尖銳之理論鬪爭云、

## 翼贊議會体制
### 日擧行首次懇談會

【東京專電】關於完遂大東亞戰爭之國民積極的協力集結與確立嶄新強力翼贊議會體制之翼贊議會體制協議會第一回懇談會、已自二十三日午後二時、於首相官邸、盛大擧行矣、被招請者側除因事故缺席之安藤翼贊會副總裁小磯國昭大將、大河內正敏氏外全員、政府側、有東條首相、湯澤內相、岩村法相、鈴木企畫院總裁、星野書記官長、谷情報局總裁、森山法制局長官出席、首自東條首相、致訓詞、次爲湯澤內相、說明政府之總選擧方策兼行應答各界代表者間之質問、其後、政府側於三時四十分退席、遂祇有各代表者、舉行懇談共議之結果、

「爲完遂大東亞戰爭終局之目的、將於總選擧之際、期行確立強力之翼贊議會體制、力講最適當之方策、」

尤爲謀該事之實現結成翼贊政治體制協議會、已決定左記事項、遂於午後四時半、即告散會矣、又特別委員會、於二十四日開會、着手具體案之研究立案等、

一、以受招請之三十三名設立翼贊政治體制協議會、
一、本會之會長、推委阿部信行大將、
一、爲研究及立案具體的方案已以左記之十三名爲特別委員、
阿部、[illegible]、太田、伍時、小山、藤山、千石、遠藤、山崎、大麻、永井、岡田、
一、特別委員會、可及的速得成案、得附議於全體會議、是行研究、立案、

# 安本攻略激烈已極
## 敵陣雖堅難當日軍利刄

【東京二十三日電】爺於一月三十一日協力陸軍開始之海軍特別陸戰隊安本攻略戰、一城一塞、展開血肉戰之激鬥、安本附近之上陸地點、敵之防備極爲嚴重、四面鬪綫以鐵條網、拒馬機、[illegible]業隆合、踏爲鐵壁之堅陣、然而安本兵爲荷印兵中最強之精銳、一日未明、特別陸戰隊突破此堅陣、開始上陸作戰、經過海岸線、於山腹陣地第二段堡壘之散兵壕、更配備鐵條網、戰車裝甲車、繼續強固的布陣、海上之海軍艦艇、協力陸戰隊、開始砲火、航空部隊亦一座一座將前面之堡壘擊潰、然而敵陣一時不易潰滅、敵陣之奪取始爲夜間肉彈戰、奪取目的地之拉哈飛行場、乃在三日未明成功、俘虜鹵獲品可謂肉彈戰之雄烈戰績、即於局地戰鬥、尚出於如左未有之甚夥數目俘虜五百、戰車五、裝甲車二、迫擊砲三、機關銃小銃多數、彈藥五五萬粒

# 定巴薩已失陷
## 巴島日軍戰績愈展

【里斯本二十三日電】據巴達維亞之情報稱、荷印當局廿二日承認日本軍之巴里島上陸、荷印軍已由爪哇半島增送援軍、欲試抵抗、而受陸海空日本軍之猛擊、遂失主邑定巴薩、關於右項合衆哥得特派員二十三日由巴達維亞報告如左、雖還未有詳細之公表、而日本軍巴里島上陸、既將定巴薩占領之事、已屬確實、日本軍更且擴大戰果中、該島與巴達維亞間之一般交通通信、已陷杜絕狀態、故洋報不明、

【東京廿三日電】關於總選擧在官民懇談會上東條首相致詞要旨如下、

今次之衆議院議員總選擧、乃自客歲議員任期延長之結果、而爲滿五年之總選擧也、亦爲自中國事變開始以來、最初之總選擧也、敢於大東亞戰爭下、力行此次總選擧之故乃爲集結戰時下國民之總力、懲茲堅固擧國之決意、滿准完遂戰爭目的之絕好之機會也、同時又以今次之選擧、對應自中國事變以來、尤於大東亞戰爭開始以還遂行飛躍的發展之時局所階段亦即不外期待成立有大正之議會而已即政府、於斯種選擧、掃盡舊套、施行誠摯、公正明朗的、據此、大政翼贊之熱意、愈益熾烈、爲完遂大東亞戰爭之目的、尤熱望積極的協力、廣委有爲之人材、如斯對於國民胸中澎湃完遂聖戰目的之意義與精神、盡行披瀝、殆無遺憾、於是大政翼贊之赤誠與至情、亦咸行吐露、於此尤希望發揮大政翼贊政治之本領對此、政府於今次選擧之際、展開國民運動、打破歷來之舊習、積極的力選有爲之人材、亦希望積極的醞成其機運、尤關於其實現最適當之方策、尤力期一般國民之考核與盡力云、

# 巴坦美軍銷沈
## 一任日方空陸蹂躪

【菲島前線二十三日電】日本陸軍機之精銳、亘二十二二十三兩日、猛炸巴坦半島之薩馬特杉南方的敵陣地、使敵陷於大混亂、而敵之地上砲火亦次第衰弱二十三日已完全沈默、一任日軍機之蹂躪云、

### 山下指揮官 視察塞列達港

【昭南港二十三日電】山下馬來方面陸軍最高指揮官、廿三日午后、視察哥斯擢及塞列達軍港、會見海軍〇〇司令官、作陸海交驩、

### 上海隆盛擧行 戰捷市民慶祝

【上海二十三日電】慶祝世界戰史上空前之日軍輝煌戰捷、上海中國側行事、自十八日爲第一日、亘十五日間、連日繼續擧行各種行事目錄中最大行事之上海市民慶祝大會、於廿三日午後一時起、在靜安寺競馬場召集民衆計社會運動指導員等以下六百餘名、各種民衆團體約十萬、盛大擧行云、

### 生必小賣聯盟 擧行役員會議

奉天市生活必需品小賣聯盟以往因內部組織未能就緒、對于業務進行上多有未曾上軌者、例如雖有小賣聯盟之名稱、而實際加盟者則寥若晨星、既有之亦澆無組織、雜亂無章、如其中組織有第四部洋品雜貨小賣聯盟之設、而實際則此等廣泛之洋品雜貨中僅毛巾一項曾按章履行配實制度、而又覺得不成體統給奸商做不法牟利[illegible]事商容強化以來、對業務諸項亦隨經圓治、特于日昨假商工會議接舍擧行第四部洋品雜貨小賣聯盟役員連絡會議、今後該聯盟役員擔于市民之努力很値得期待云、

## 只爲正式訪問而來
## 暫行不作其他談話
### 大橋顧問車中對記者談話

（奉天－鐵嶺間車中吉本特派員發）大東亞戰爭勃發後入蒙疆就職蒙古聯合自治政府最高顧問大橋忠一氏、爲遂行新任之訪問而來滿洲國乘二十四日午前七時十五分通過奉天驛之列車、帶同村澤囑託、上田、西島兩秘書、官赴新京、該氏由滿鐵、元滿洲國外務局次長、參議、而下野、待近衛第三次內閣成立又輔佐松岡外相爲外務次官、故其聲望頗著、於車中對往訪之記者談話如左、（寫眞即車中之大橋氏、攝於奉天驛）

「此次只爲正式訪問而來、思與滿洲別二年有半之滿洲國張總理及其他舊知一敘、惟感抱歉者、今對新聞記者、無何可答、即爲蒙古政府所不許、然對於無關緊要之質問則無妨」語後即潛入寢台、經再三強要面會、始於寢席上披上衣而起、約以關許政治一概不許涉及、與記者一問一答如左、

問「關聞德王最近之生活」
答「頗稱健康、然詳細余亦不知」
問「爲大東亞共榮圈一環之蒙古民衆、對於大東亞戰爭、作如何感想」
答（暫時無言）「無何可言、然以吾等而言、北方較南方重大、」
問「蒙古聯合自治政府已成立三年、基礎工事已畢將入本格時期、君有如何抱負」
答「想今尙不能奉告」
問「盛傳蒙疆之勞働力不足、果爲事實乎」
答「非常充分、物資亦頗豐富」
問「將來蒙疆已遂行經濟統制乎」
答「尚未暇及此、爰大陸經營概頗困難、余尙思視察滿洲之經制經濟實情、而衣食之充分、乃根本問題、統制亦爲其一法、然與滿洲別已小三年、其間情形亦一概不知、惟已頗有可觀耳」

言談之下、頗示關心之意是時彼移視線於車窗外之風景、「已上陸巴里島焉、聞彼地女子多爲美人、且爲舞蹈之名手、故美國方面、前來收徒舞蹈弟子、且有卓別林描寫巴里美人之實話」如此巧以漫談、避質問之鋭鋒、而歸於蒙疆一切緘口不語、又一行預定二十四、五兩日滯在新京訪問軍政府關係方面之後、乘二十六日發「望」號快車離滿、途中二十七日抵京城下車一宿、二十八日於釜山一宿、待乘三月一日釜山出帆之關釜連絡船、晝航便、一路赴東京云、

## 敵性財產管理人
### 經濟部指定發表

【新京專電】經部基於外國人交易取締規則（資產凍結令）前此關於敵性財產之管理人的指定、審議以來近已決定、而以二十日附經濟部布告第二十二號、公布如左

△敵性財產管理人
△啓東及羅巴特煙草會社　奉天省次長　菅川豐治
△匯豐銀行及花旗銀行滿洲中銀總裁　關潮洸
△秋林株式會社　同社常務取締役　高木繁
△平和洋行　哈爾濱市　坂本榮
△英商物產出口公司（鷄鴨公司）　滿洲畜產株式會社社長　濱田陽兒
△滿洲皮革輸出入組合員之毛皮商及滿洲毛皮輸出輸入組合員之皮革商　同上兩組合常任理事　山田小一

### 商工理事會議 在京擧行開幕

省商工公會聯合會、經由多日之籌備、現已決定於今日（二十四）上午十時假新京紀念公會堂擧開屆時除對調査機能活用及地方產業之振興並貯蓄之獎勵國債的消化等議案加以討議外、更有經濟部次長以下各關係長官臨席有所指示講話云、

### 皇寺籌備跳塔 祈禱東亞和平

本市小西邊門外之實勝寺、俗稱皇寺、爰例於每歲春正十四、十五、兩日間擧行跳塔佛會、屆時設壇宣經、蓋以茲濟世渡人也、本年度該寺主持、爲祈禱皇軍武運長久、東亞和平、並濟人救世計、業呈請市署、定於例日之十四、十五兩日、由午前十時起、迄午后三時止、舉辦鎭壓之法會、屆時由主持喇嘛誦經、喇嘛登跳舞、勝況當可豫卜云、

### 滿鐵重役會議

滿鐵對於撫順炭礦石炭液化本格的企業化之具體案、而東上中之大垣理事準於二十六日歸滿、二十七日開重役會議、按該問題折衝之結果、施行協議、十七年度之[illegible]

## 女子桌球大會
### 三月中旬擧行

第三回全滿女子軟式桌球競技選手權大會、在滿洲體育聯盟桌球協會主催、奉天市事務局主管之下、定於三月八日在本市盛大擧行、茲略誌其要概如次、
◆會場、尚未決定、
◆競技要綱
一、選手資格、（1）大滿洲帝國體育聯盟、登錄運動競技者、（2）所管地方體協事務局之推薦者、
二、試合方法、以淘汰法決定之
三、使用球、AJPA、
四、試合開始時間、尚未決定、
五、表彰、優勝之前三位有獎、
六、申報截止期、限於三月四日以前云、

由是自個人而至于國家必能盡美盡善進而確立在亞供獻世界和平實不離也、

## 勞工慰安隊
### 民生部籌組中

民生部勞務司、爲謀擔當槍後生產第一線上戰士勞動者之生活健全化起見、對於各地勞動者之慰安行事、已一再圖謀強化、頃因各地方勞動者之精神生活方面、雖不少慰樂地方、然而全部不外花天酒地、不僅對於勞動者之身心殊以莫大障碍、即對於金錢無味之浪費上、祇足以引起將來之隱憂、故該司爲謀勞動者之身心永久健全起見、將組織「勞工慰安隊」、集合電影、戲劇、遊藝等高尙娛樂、巡迴於各省縣鎭地、即可以免費給予勞動者之正當娛樂、且可因此而免除國境地帶勞動者之苦寂、一擧兩得、極堪期待、

## 建國精神作興週間
## 諸般行事已經擬定

迎建國十週年之佳辰回憶自建國之初迄今僅如此短數之年月、已有如吾國時下之進展狀況、凡我官民撫今思昔、莫不衷心欣喜、鼓舞雀躍、惟當大東亞聖戰正在猛進之際、吾國上下、皆肩負莫大之責任、故雖在慶祝欣笑之中、亦安不忘危而刻苦奮勉、以期協助友邦日本共建東亞新秩序、進而永維世界和平、協和會首都本部對此、乃決定迎三月一日建國節之前自二十五日起、即展開建國精神作興週間用資振奮市民之意志、同時於此週間內制定各種行事、業經首協召集各關係方面於二十三日午后二時於中央本部第二會議室擧開完畢、無慮重協議之結果、乃決定月之二十五日午前十時擧辦第二次國兵入營者武運長久祈願祭、十二時至三時國兵入營者壯行會、午後六時半開戰捷慶祝青年大會、二十七日擧辦建國節紀念講演電影大會、二十八日仍然擧開、地址則爲紀念公會堂、同日午後七時在工會堂擧開慶祝建國序曲發表會、三月一日午前十時爲國民慶祝時間、九時三十分全市各分會都組鈞一致擧行慶祝式典、上午十一時孝子節婦篤行者表彰於市署講堂擧行、午后二時在厚生會館擧行建國節慶祝女子青年大會、午后二時至五時爲滿系婦女並兒童大會、七時爲滿系之市民大會、此外於三月二日尙有國婦大會、時吟大會建國回想座談會等、預想屆時必呈極盛之況刻正由各關係者分別準備中

### 王指導部長談話

當迎建國精神作興週間展開之始、記者晤協和會中央本部王指導部長、得晤關于要望國民振奮精神勇往邁進之談話如左、

吾國人之通病多爲求知不行、對于建國精神表面似知實地却不甚體得欲體得建國精神必先改過去之觀念而腳踏實地從新做起例如知識階級者本其職場盡其實務、循規蹈矩此即爲知識階級者之精神作興以外如農人努力增產商人講求道德經濟對時下經濟體制作進一步之認識工人將技術公開等皆爲各自精神之作興、亦即建國精神之體得、總之務將過去知而不行行而不果之弊打破

### 輯安縣公署 實行人事異動

【輯安】縣公署、二月十七日、人事異動發表如左、派勞務股長、宋連盛、派稅務股長、王德忱、任經理股長、于龍年、任稅務股長、周承忠、派教育股勤務、劉毅勛、任理財股長、潘善章、任教育股長、

晚刊本大張


哀啓　[illegible]　祖蔭柏泣血稽顙

尋人　學生金在鎬現年十七歲在奉三高學校於本月十八日早八點鐘學費百餘元至晚未歸詢問學校及其同學均未見彼蹤亦未交納學費今多日音信皆無誠恐發生事端子上有小痣三個身高四尺餘臉帶青白色身穿靑三高學校制服及外套足穿靑皮鞋[illegible]親友與伊諸友諸代爲查訪如將本人送回或通信領回者有重謝並希該學生回家家長決不深責　奉天市大東街一段一四六番　金子綱啓

脫離兄弟關係緊要聲明
敬啓者敝人任益田與二家兄任爾田業於康德六年三月間經家長主持分居各立門戶在法律上已經脫離兄弟同居之義務關係所以敝二家兄在外關於個人一切行爲不論直接間接或其他種種事項當然與敝人毫無牽涉深恐社會人士不明眞相特此登報鄭重聲明以昭台鑒　奉天市瀋陽區一德街壹段五七號　任益田謹啓

丟失匯票作廢
茲由新京榮大商店寄給[illegible]圓（係從遼銀行於二月十二日開出字號碼爲第三三四四號）竟自遺失無論落於誰手概行作廢特此聲明　奉天市小西街一段七十二號　瑞蚨祥商號啓

遺失匯票
濱江永豐成於康德九年二月九日由濱江天和銀行匯奉天該行支付國幣參百圓票號八六號匯票途中遺失除向該行掛失外並登報聲明此匯票作廢　奉天市小東街一段一〇四號　晉平號啓

遺失匯票作廢
聲明黑山縣會聚興於康德九年二月五日由中央銀行匯款寺千貳百貳拾元匯票號一五四五號瀋陽滿洲中央銀行支付此票於二月七日在奉天瀋電車中遺失除向該行掛失票外並登報聲明作廢　奉天市北關區小北街五段三號　聚隆茂　萬述唐

遺失匯票聲明作廢
於康德九年二月二日由齊齊哈爾益發銀行匯奉天支店照付第三五六號支票一張計幣五千九百九拾五元七角整因不愼丟失除向該行掛失票外並特登報聲明作廢　奉天瀋陽區一德街一段五十一號　源成愼裕記啓

聲明作廢
陳文德領名大照壹張坐落祝家屯村青草溝計旱田地六畝號碼係壹九四五四號於康德八年因不愼丟失除呈請瀋陽縣署補發新照外舊照無論何人拾得概行無效

撤出股東聲明
茲有坐落奉天市小西街二段二〇一號永順源皮店一號於康德八年三月一日經由陳化民外五名合資開設因尤永順一股東者不願前圖於康德九年二月廿一日情願撤出由尤永順撤出後改永順源成記後關於永順源成記盈虧等情與尤永順無涉特此聲明
撤出股東人　尤永順
聲明人　永順源成記商號經理　陳翰章

聲明遺失
茲聲明事敝號於康德八年十一月一日以國幣洋[illegible]貳萬五千枚向株式會社奉天商工銀行押借國幣參千圓當經該行發給第二九八二號押品寄存證書一紙茲不愼遺失除具保向該行掛失註銷外特此聲明該項寄存證無論落於何人手內概行作廢　瀋陽區一德街五段二二七號　豐業公司啓

招盤聲明
擬將本號鋪號貨物全部出兌如有誠意接兌者請至本號面議爲荷
新地址　一心街一段八四號　城內西華門東
本號志誠信執事人謹啓

王東甲論命潤格
草論命運二流年參圓五流年五圓十流年伍圓詳論全流年貳拾圓帶爻六親參拾圓問命者將生辰及潤金由郵寄至奉天市小東街四段壹貳零號十日內外寄件會見於午後四至七時問談命貳圓

招製作鑄物職工人廣告
本工場製作各種鑄物機器現在招入用特等翻沙職工人年齡二十五歲以上四十歲以下招募約數壹百名月金給料本工場面談宿舍本工場配給若要來者至請本工場面談可也請
安東市鎭安區珍珠分區中經路　合資會社　安東鑄造所　代表電話長二二五四番

訃告
顯考品一府君諱錫九痛於康德九年二月十八日酉時壽終正寢享壽六旬又八[illegible]擇於三月六日開弔七日吉時發引[illegible]
聞
知不另訃
鼎惠懇辭
[illegible]

# 夜夢

·孫育·

雖然已經是春天，但是黑夜仍舊是帶着多寒，而且夜還是漫漫的悠長。長得不像有白晝，也不像有春天。

不太明亮的燈光，爐中燃盡熱力的死火，岑寂的空氣，窄小的斗室，處處是不盡深夜的冥涼。我的生命也好像消融在這氛圍里。

桌子上的零亂書籍，繁雜的原稿紙，禿了的毛筆，總是沈默的陪伴着我，我也常常蜷伏在這典籍與紙筆中編織着我的夢想。

但是今夜，這也許是夢，也許是眞實。

我似乎看見一個披髮的巫師，儼然有介事的畫着符咒，樣子又那樣嚴肅得很。

「不要玩弄着這樣的鬼把戲吧，你的符咒當眞能驅除鬼怪麼？並且人間世又那里來的鬼怪！」我在一旁冷冷的輕蔑起來。

「什麼？」他突然轉過臉，那臉並不可怕，也不可愛，而且還帶着一點譏諷的微笑。「你看不上我的寫畫符咒麼？我是與你一樣啊也可以說比你幹的把戲聰明的多！」

「我？」我有些不懂的接着問。「我有什麼和你一樣？」

「我這畫符也就像你天天寫文章」，他毫不自慚的說，態度仍是含着譏笑。

「這眞是豈有此理，我寫文章是爲人生，爲改造社會，爲……」不知怎樣，我竟有些說不下去了，同時我也懷疑起我的言語。本來我是想背一遍寫文章的大道理，可是他那笑得歪了的臉，立時使我消失了勇氣。

「夠了！夠了，朋友我都知道，我比你知道的充分。總之你寫文章是爲了人類可是你那文章究竟人類都受到了什麼影響？鬼怪既然是無有的存在，畫畫符消遣消遣也不算是無聊，反正禍亂人類的既不是鬼怪，當然也用不着我的符咒你呢？你的文章才是騙自己騙別人的符咒！」他又指一指我桌上的那些書籍說，「連這些書籍也都一樣！」

「住口！這都是名作，你不要汚辱了作者的精神！」我有些惱了。

但是他更笑得厲害，還是接着說。

「朋友，要是人間世眞正有鬼怪我也許會挺身與鬼奮鬥的，我不會用無力的筆塗些無用的文字。可是你的對象是人，但你却白晝低首在人前夜晚做着精神的抗爭，告訴你，文字是無用的東西！朋友，我的符咒是爲無敵而消遣，你的文章是爲對敵人而浪費。傳說雖有誣師因畫符觸怒鬼怪而受難但這是傳說，可是因文……」

「……」我低首而無言。

「哈哈！哈哈！朋友！文章也就是符咒！」他的笑聲幾乎震滿了全室書子也驟然無踪！

夜仍舊是漫長，空氣更加寒冷，爐火不但沒有熱力，也沒有了紅光對着桌前的紙筆，我第一次感到了絕望的悲哀！

# 文學的界說及其他（續）

祝英

## 二

關於正確的批評的要求，本刊是不斷地發表這樣的文章，在上期裡尤其明示了要望正確的批評家產生，而不要這樣不三不四地批評的。在不以批評文章的內容形式而發表的，評論中大多是專愛找別字，一似文章全篇的好壞，固不足論，可論者只在別字上面，這樣算是庸俗家，惟一的至寶藉此可以發一點議論了。

關於別字，誤處有三，在前屢有人論及之一爲筆誤，一時昏愧，率爾寫成，二爲同音之誤，信手寫去，隨音書成，三爲排誤，同形近似之字錯排焉易，如上兩期在「所謂通俗文學上」中，寫了一句新文藝是屬於「看」的東西，却排了「段」字，初時我也不知這從何處，後來才明白還是我寫的看是草書的工友誤爲段字之草書所致，要是差了沒講還好最怕的是一有了講就更遭！如新文藝是屬於段的東西一句，也可以講解因爲舊小說是一回直貫到底的，新文藝是分段寫出的。可是連結上下一講，就前後不順了。好找別字的人，找完了人家的之後，緊接着便來一句「有的人說，瑕不掩玉，只要文章作得好」。這個「玉」字，便應作「瑜」字，不知這個先生，怎麼明於挑剔別人，而暗於自己破典！

之外，倘不是別字，而是有意寫成的語彙只要它能可以講解，便不應一概擯斥，至於「眞正詭奇」的，應當痛除，上週我已說過了。

在該君處謂，

「按漢文裡，既有的語言和文字，已經是數應用而有餘，似乎沒有再造更新語文的必要，就縱然有的話，也不必作俑自我，因爲你也許沒有創造的資格」（再談）

「如果此風不歇，那麼此後的「文典」將要沒法編纂（三後之學者，無所適從！」（三談）。

這種發議，還不用由只知找別字，挑某個字用得多少的庸俗家去扭。大概也沒製造這類語彙的能力，就是要也恐怕如所引二節一樣，請問漢文既有的語言是什麼？至於「文典」是論作文文法的不能敘解。

沒有批評的素養，大概讀報的常識，或者還能有，引我一節文章，竟把「也是因爲它不具有眞正文學」的素質」，竟抄成「也要因爲它是具有着眞正文學的素質」，這樣竄改「不」爲「是」曲解了一節的含義，恐怕不是口，筆之誤，而是有意的竊亂人家的文章，涉及了奸詐的手段了。

## 三

通俗小說，在上週我也提過，只是在滿洲獨具一種風格成了一種特殊的系統，它不是文學的通俗化的，大衆文學是由文學去指導大衆去興習與前進的。這都不是通俗文學。

通俗文學在滿洲博得了文壇，已經多年，今年才出現集團的擁護，自然它的壽命已成了強弩之末這現像看年來的出版目錄，在那數量的減少上可知已在逐漸銷減這裡，還有作未亡人的呼籲，也當日漸僵化，與通俗文學攜亡的！其實，如該君者流，亡了倒不足惜的。

二月十六日夜三時

# 文學十年

沈夫

今年滿洲建國已經十年，我們在今日應當反省一下，我們的一些新文學作者，在這期間便也想到了這十年來的滿洲新文學歷程，最近新京藝文書房將發行的「滿洲新文學十年大系」，便可以說是紀念這十年來新文學的事業之一。

最近在大同報上看到古丁先生的「談」，似乎曾提到我覺得這也是應該的。滿洲的新文學歷史，固然不止十年，如果凝視一下它發展的踪跡，可以說也有歡喜，但也有辛酸，

滿洲的新文學，從興起到現在，雖然仍未能有輝煌的發展，但較比當年確爲進步的很多，新文學之能有今日的成績，是經過多少熱情青年們用一滴滴勞動的心血所築成呢？我想這在十年大系中，一定會有清楚的歷史結算。

同時還想有誰再能寫出過去阻礙新文學發展者的嘴臉，也是很有意思的事，不過當年這種史料要到歷史的裡，拉拔桶中也許不足惜，原因我們在今日還有這種型的存在。

當年新文學的拓荒者，是能勇敢的從棺材中跳出來而前進，至於今後的發展，我們仍舊是希望有第二代和第三代能繼續先驅者的精神而前進的。

想對新文學阻碍的人，是徒勞的，並且也可以說滑稽的！

# 最近滿洲的日系文學界（五）

山田清三郎　林鼎譯

## 六

根據以上所說的大概可以明白滿洲日系文學界最近的主要的傾向或作品之中有很可以注目的東西，而這確實是應該歸功于每一個作家的。但在另一方面我們所不可以忘記的是那些東西也是因爲客觀的種種條件達到了一定的成熟所以才得出現了之一點。當然那是和一個一個的作家的成長也有關係，但假設若是沒有哈爾濱日日新聞社或滿洲新聞社的企畫，那麼哈爾濱日日新聞社的報告文學或滿洲新聞社的長篇小說的成果，都會和應募的許多作者的才能一共還在地下完全睡覺或者是等着機會。又假設若是滿洲新聞社或滿洲日日新聞社對於在滿的作家不供給紙面，那麼「一個姓祝的人」或「成吉思汗」或「春聯」或「歲月」都大概不會出現罷。而這種所謂發表的機會，在今日的滿洲文學界其工作佔着之大，我們只要一看這回一個期間中的滿系文學比日系文學沈寂得多之一事也就可以明瞭，當然最近滿系作家之所以沒有活潑的作品活動，其原因或許不應該只歸之于缺少發表的機會，但我相信假若他們的發表機關「藝文志」及「文選」等諸雜誌在出刊，又假若滿系報紙給不惜其紙面，那麼滿系文學也必定和日系文學互相呼應而有了活潑的活動和成果。

滿洲國現在已經是建國十周年了。在藝文方面也因爲對於需要的要求和政府的獎勵支援，以及未知的或既知的藝文家們的增大着的力量的總和，漸漸有時節到來之感了。我想文學也在其眞正的意義上不單只不可以比其他的藝術部門落後，且應該像從前一樣確保常常是其先驅的榮譽。爲此，課于日系作家身上的任務的特殊的意義是很重大的，同時對於已經有許多很有實力的作家的滿系文學打開機會之門，也特別的重要。其外爲白系俄人的作家，也希望能夠給他們一些適當的發表的舞台。

我們爲記念建國十周年，也希望能夠解決這些課題。幸而日系文學方面這次得到了日文綜合雜誌「藝文」。日文的各報紙也對於文學和作家預定供給相當的紙幅。至於對於滿系文學呢？不單只應該是一樣，我相信爲包含占有國民的大多數的滿系民族子其直接或間接的影響之下的滿系文學，必須造出更加一層的好條件，這是最緊要的事情。

（康德九年一月十八日譯完）

# 眞的嗎？姑娘

鐵漢

眞的嗎？姑娘！
妳帶着一幅冷淡無情底心驗？
當綠林交織上朝霧與陽光
誰的倩影 搖擺在 羊腸路上？

× × ×

眞的嗎？姑娘！
妳胸中燃 不起情 焰的火亮？
是苦痛的人兒伴妳歸來，
常在天神抖上黃昏紙一張？

× × ×

記得夏夜挾着月下乘涼
我透視了妳正義之胸膛
妳以爲我 不會新 穎的芳香？

× × ×

眞的嗎？姑娘！
然而妳使我苦痛而悵惘
讓我怎去激動妳的心腔
妳不想覓同志的青春對象
眞的嗎？姑娘！

# 重慶的文學與作者（續）

重慶的作家，最初只是舊瓶盛新酒，熱中於所謂通俗化，大衆化。如果是抗戰什麼都好，因此各種大鼓，時調小曲之類也都攙上文壇了。重慶作家們的前綫從軍，成爲一種風氣，出發之前，自己先在各報與出版物上宣傳一下，出發的時候大大的壯行而費用也很多其實說是從軍並不是加作戰，只不過到某高級長官的司令部，把長官的談話筆記下來罷了。然而長官們也知道利用他們，就信口說些某某戰鬥……血……肉……壯烈肉搏……勝利……光榮……一類的話來，這作家把長官們口述的材料拿回去，或訪問一二名傷兵，互相問答，還又是好材料。回到後方後，就成爲一年半載的飯本了，所以寫的東西都是談第一線的。

抗戰的材料寫盡就掛出「參加後方生產」的招牌而觀察工場與農村出現。所謂「建國」的文章，幸而重慶的刊物與老大作家都拿敬這些由「前線」與「生產」而來的作家們的文章，必定揭載。可惜在讀者的腦筋裏，這種文章是一字不入的於是以重慶的話劇就演出「青春不再來」一類的題材，每天是現滿座的盛況，如上演抗戰電影的時候眼價就不動由此可見民衆是厭惡抗戰而希望和平到來了。

作家們最近又因「民族形式」的問題而爭吵，實際則不過爲「大衆化」問題而已，所以有多少討論也不能得到什麼結果，事實上因爲中國一般民衆教育程度低，文盲也多所以對於新文藝的理解自然也不深刻，他們少數的作家雖然在上方高談，其大衆化也不過是少數人的議論，恐怕眞正的大衆還在夢中呢，郭沫若田漢等有名的老大作家，漸漸衰老而退化，郭沫若只是出席某某會說個兩三句不痛不癢的話，或是出席廣播就完了，重慶政府甚至把他當作播音，來看看郭沫若，在重慶是無聊的，所以轉變方向，去發掘漢代古墓或玩玩古瓦，與名士們一塊到郊外去說是研究考古學，而把屍體帶回來玩弄死人骨頭，可憐千年前的死人，竟遭到這種破棺碎骨的霉運田漢現在正用京劇與楚劇演抗戰劇有時到前線去作戲劇活動，他比郭沫若在精神上是健旺一點，他們兩人都對舊詩詞有相當修養，所以往往不堪播擾之歎，而時常即席作一首西江月，贈與某某名士，這種作品也隨時在報紙上發表。（未完）

# 「父與子」的小評

劉波

屠格涅夫這一個名子我想大凡是少，讀俄國文學史的人，是都能很知道的吧！他生於一千八百十八年十月二十八日，在他的成長的時候正處在那歷史上所謂俄國四十年代的天才文學者輩出的時候。就像托爾斯泰，杜思退易夫斯基，岡察洛夫都是這時所出來的人，並且就是在世界上也都是最有偉大文名的人物，但屠氏之存在毫不稍愧色的處在這四十年代的作家群中，

他的父親本是個有着很大功勳的貴族，他很同情那般農奴底生活不自由，所以在這時便立定了解放農奴的自由，所以他所寫的幾部長短篇小說差不多都以貴族作中心拿農奴作骨幹，

父與子這一部書是作於一八五九年當時他本是現代雜誌的同人之一，但是因爲與陀物羅留波夫（批評家）起了點文學上的衝突，所以把這部稿子登在俄羅斯報知上了。

書中是敘述一個崇拜虛無主義的主人公巴莎洛夫，是一個畢業的大學生表面似乎是冷酷但內心中卻貯滿了激情，在一個初春的下午他到了他的朋友阿卡提的家裡，阿卡提的叔父本是退役的貴族，他們在談話時每次都發生了很大的事端，在A城的舞廳上，他認識了奧定麗甫夫人他是在衷心的愛着她終於在一日傍晚他大膽的向她求愛了，（但這不是她不愛他）他便被拒決了，因爲某種關係在二天走了，到卡提的家內他和巴羅爾決裂了，終至於決鬥白羅爾受了傷，

在他第二次回家的時候，因爲被一個傳染病患者所傳染了，在臨死時奧定麗甫夫人在他的楊前慰問着，而這部偉大的小說也就此結束了。

在這部小說的上面作者是拿着冷酷的筆調描繪出了那凄的輪廓，並且對於退居的貴族描寫的也很過火，因此由這部小說，作者激起來兩面的責難在青年層中不同意於巴札洛夫，老年層中以爲他是無意義的惡寫（未完）

# 新與舊

弘遠

這也許是一個精神理學的現象，我覺得我們現在一些人中，文盲固然不論，就是所謂讀書識字的知識階級，也總是在一種製定的狹小的圈子里綑轉着，並且總不願綑出這圈子去。

他們的腦子構造，也許是單純的機械一般，既不願裝入複雜的問題，同時也不想再多了解一些問題。祗是死死的粘着一定舊有的事物，而不想再前進一步。

如果一遇到比較新的東西，便成了他們不對勁的觀念，於是便高呼不慣。或狂喊用不着。可是也許有一件是他們不主張守舊的，譬如對女人的觀念，他們也知道漫髮赤腳是比從前纏足東胸可愛的。就拿寫小說吧，雖然有人反對今日文藝的「更新」，但這主張「不新」的小說家，在他們作品中，也忘掉了漫髮赤腳的女性是「更新」的，遂大加贊美，同時也不見對這女性美有不憧的論調。

仔細看一看從前的通俗小說，倒沒有這種女性的出現，「金瓶梅」中的潘金蓮雖然浪漫，但也未能漫髮赤腳，看來時代前進確實與文學有關的，不然這些女性的「更新」裝束，怎會破壞了通俗小說人物的描寫呢，

能描寫現代新女性的通俗作者，看來也能接受一點更新的東西了，雖然這僅是對女性。不過描寫新女性也許非作者本意，蓋投讀者之歡迎。一般讀者雖不愛「新」文藝，但「新」女性敢保確愛也。

# 編後

近來因爲本刊版面的縮小，所以暫時不能刊載較長之創作，希望投稿諸君能深體此意。

本刊仍舊是不改當初之性格，極力着重評論與介紹的文章，但是希望投稿諸君最好能根據現在文壇來說話，不要發些不合實際的空論，凡是關於現文壇的評論文，編者一定樂爲刊登的，尤其希望對於現在作品的批評。

關於八年度作品的推薦，僅僅祇收到四五篇，這使編者非常失望，不知是去年文藝作品，引不起讀者的滿意或者是我們的讀者冷淡漠滿洲文壇，編者也說不出這原因。因爲這種推荐的人數太少，所以暫時不能發表，還希望關心文壇的諸君，能幫助編者完成這工作，繼續把你們去年讀過的滿意作品介紹出來。

# 作品之鑑賞

何之

尼采曾說過，在一切作品中，惟愛用血所寫之著作同時拔高說，「了解素不相識之血，殊非易事，我恨讀書之意惰者」。所謂血書也許被一般人認爲是大的宣染，但一部傑作之不得讀者所了解，這未嘗不是讀者態度的怠惰。

今日滿洲的讀者層，便可以說是充滿了怠惰的氛圍，不但是一部意義深刻的傑作會使他們感到頭痛，就是稍具一點純雅的小說，也喚不起他們的興趣，我們的讀者，較比進步的是沈溺在流行的章回小說之中，等而下之的便是看一看「京戲大觀」，或「林黛玉悲秋」之類的小唱本他們簡直不敢邁入傑作一步，更談不到走入傑作中去旅行。

這讀書的怠惰，是很容易造成文化全局的慘象，也就是一些嚴肅作家引爲痛心的事。在這種情形下，當然也形成了作者的分裂一種是拒絕了低級讀者的需求，本着自己的信念，刻苦的創作新的作品，一種是參照讀者的興趣，迎合他們感官反應而寫作。

不過假使一個不甘墮落的讀者是不能不選擇自己的路，如果想多受智慧的啓廸，心靈的洗鍊那麼一定要培養成鑑賞名作的精神。

流行的低級小說，也許如娼女與酒精台，高級的名作，或似肯藥之苦嚴，很難共語。在這二者之間讀者紙要不見難而捲刻苦精讀自然慢慢會發現了名著美的眼睛！

# 一頁評論

# 文學問答

## 答以康君

問　一、何謂「集納里斯特」？二、「NEWS感」爲何意？

答　一、因未附原文，一時很難確定此名詞之意義，惟係照音譯，或係「新聞業者」。二、即新聞感。

# 徵稿

一、有關滿洲作品之批評文字，或短論，介紹但須切合現在文壇之實際情形換言之，即對現文壇發言。
二、譯文，（亦限於評論與介紹文）
三、散文，新詩。
四、因本刊地盤狹小，故暫不收創作。
五、稿長不得超過二千字（惟批評與譯文除外）

（照片）日本東京市立小學校師生於清晨宮城遙拜後在外苑步行一周以增健身心之運動、

# 孔教之精義（下）

且於孔教之大經大本。全不理會。故不解修齊平治之道。無出孔教範圍。而于深奧義理。不識不知。極端誣毀。然亦究何傷於日月。多見其不知而已。嘻噫乎。斥鷃笑鵬。矣以九萬里而爲鵬鳥徒勞。飛搶榆枋。翱翔乎蓬蒿之間便自以爲飛之至也。究之斥鷃小鳥安知天地之高。尺寸蜓。豈知江海之大哉。夫聾者自聾。瞽者自瞽。豈雷霆之不響。豈日月之不明。燭火任光。其照幾何。其熄可待。乘風雨晦冥時。則不見天之日月。萬古長輝乎。然日月重輝亦天上之日月。萬古長明。若遇反對孔教者。毋乃螳螂之當車乎。環球一家。萬邦團結。適同之勢。覺其未晚。

孔子曰。有朋自遠方來。不亦樂乎。極口排斥決非明知故爲。而甘自居於常之外。而入非人之例。此文學孔教者。不可不知也「中略」故今日共以有形之武力抗立。不若以孔教義之無形精神防之爲尤其重要。也「中略」夫天不使孔教爲帝王。而使爲萬世師表。其使命之重大可知也。其大中至正完全無憾之教義。雖被抑制束縛。不能自由發展。尚能讓之以調和民族。二千年來。保存發展。已由小同而漸大至。是可見孔子同化力之偉且大。高明柔克。莫可抵禦。焉昭昭然矣。然亦由於教義狹小又不近人道之他教。反動。如小巫見大巫。相形見絀之結果。有以使然也。設二千餘年來。不受抑制東縛。齊早開。推有教無類之義。超越國家民族之觀念。禮運大同之與旨。早見事實於千百年前。不待今日始受環球萬國。思想。亦適。已見於千百年前。不待今日始受環球萬國。「中略」有世界眼光者必能辨之。大哉孔教。凡有血氣之人類。萬世不易之大教。在今日其偉大之文明。非世界萬古之孔教。

（就完）

# 教育

## 中學生的讀書研討

蔡萬程

我們全國中等學校學生。大約有數萬吧。可是對這問題准能表同情說。「太複雜吧！」但是我們却不得不注意。「讀什麼書好呢」我往往聽到好多同學。這樣討論。我也跟着費過腦筋。終未收到滿洲意效果。可是所討論的。不是指學校選定的教科書。那是用不着討論的。完全是指課外自修書籍。選擇書籍。底確是與選擇朋友一樣不完全可靠。況且。我們的自修時間有限。我國出版業。對參考書類。不是價値高貴。便是內容幼稚。費很大氣力弄到。結果還是上當的時候多。然而拿日系書籍與滿系書籍一比較。還是日系比系强。內容亦很充實。錢也很便宜。要是欲增長學問。第一步。得先學日語。不會日語是白費。可是欲求速功。而對日語又不十分通達。那還不如看報因爲報上供給我們無限知識。能開眞我們頑固的腦筋。然而我們更要進一步追求參考書以供獻給我們我只好衷心進幾句應用什麼方法審愼選擇。（一）是否近於我們所欲研究的學科？（二）著作人是否受人信仰。有無偏邪論調？（三）內容是否如宣傳那樣充實？（四）出版的書店有無信用。是否正派？如上所述。都屬於正面的。那麼。即就這本書的價錢。比較貴一點。也不妨買了。反之。縱使怎樣便宜的書。不合於上述條件者。也不去買。這不但耗費金錢。而且還損失光陰。是後忠誠的進言。「

# 建國十週年紀念感言

·蘇魁傑·

滿洲建國十載之紀念日已至。全國各省均舉行慶祝式。人民鼓歡。歌舞悠揚。懸燈掛彩。暢飲壽觥。以表示慶祝之意。回想已往之時。正於暴政之下。陷于水火之中。故人民望仁人出而治世。猶旱苗之望雨。亦猶黑暗中求光明。是時天意加人。使仁君出現。于三月一日登極。此乃上承天意。下順民心。賴友邦之援助。而建立此新興之王道國家。

於是除舞弊之官吏。減苛民之匪賊。救人民于水火之中。而登於春臺之上。是時百官朝於廷商賈樂於市。農人耕於野。萬民悅其心。遂眞相融和。欣然興起於快樂之國中。

然飲水思源。實爲盟邦之仗義援助所成者。故應與盟邦互助。一德一心。共存共榮以奠定兩國之基礎。發揚東方道德之眞義。況又逢大東亞聖戰，在友軍節節勝利聲中。而新嘉坡降伏矣。友軍的所向無敵樹立赫赫武勳。實爲我槍後國民同仰感佩者也。

# 辨學

蘇魁傑

如尋不到良書。還不如看報紙。我這個論調大家表同情嗎？

羣行羣止看識見。明鏡止以立心。泰山喬嶽以立身。青天白日以應事。光風霽月以待人。做人無一點眞懇念頭。便成箇花子。事事皆虛。涉世無一段靈活機趣。便是箇水人。處處有礙。道盡於己。何必名揚於人。澤被於人。何必功歸於己。喜聞過者。忠言日至。惡聞過者。讒言日至。百善孝居先。若推孝而友兄弟。其善更大。萬惡淫爲首。倘因淫而肆殘暴。其惡彌深。善不昌。祖宗必有餘殃。殃盡則昌。爲惡不滅。祖宗必有餘德。德盡則滅。孝弟爲立身之本。否則爲文章。業不救骨肉之愆。忠厚爲昌後之基。

否則田園貨財。適貽子孫之累。作好人。眼前覺得不便宜。總算來是大便宜。作不好人。眼前覺得便宜。總算來是大不便宜。千古以來。成敗昭然。如何迷人。尚不覺悟。眞是可哀。

凡是名利之地。退步便安穩。只管向前便危險。事勢定是如此。以責人之心責已則寡過。以恕己之心恕人則全交。見美女時。作虎狼看。見黃金時。作糞土看。這箇中間享了多少清福。讓他說話。我只閉口。讓他指點。我只袖手。這箇中間省得多少閒氣。我或加恩。不求他報。他或有怨。不與他較。這箇中間寬了多少懷抱。忍不過時。着力再忍。受不得處。耐心且受。這箇中間除了多少煩惱。緩步當車。晚食當肉。寡營是智。無病是福。這箇中間討了多少受用。收得放心。戒得忿怒。薄得世味。遠得嗜慾。這箇中間。養了多少精神。既不作偷。亦不好事。既不損人。亦不利己。這箇中間得了脫。只是一種世情熱鬧消了多少災危。吾人與問不心放不下。至消淡然無味。淡之一字。便是吾人對之藥。纔冷淡。便是本色。纔熱鬧。便是世情。以書史爲園林。以詠歌爲鼓吹。以義理爲膏粱。以著述爲文繡。以誦讀爲菑畲以記問爲居積以前言往行爲師友。以忠信篤敬爲修持。以作善降祥爲受用以樂天和知命爲依歸。

# 鎗後鄉村教師的任務

麗南

當這大東亞戰爭之際。亦即我東亞種族興衰存亡之關鍵。我滿洲國。無論以建國精神。或以東亞一民族之立場。總算是東亞共榮圈之一員了。所以從表面上。雖未正式的參戰。然而實質方面。已經形成戰全的槍後體制了！所以國人。一致協力。紛紛而起。有以節約報國的。有以金報國的。有以生產報國的。而我們，學教師。又可以不以教育報國嗎？

小學教師。而猶以鄉村之教師。不僅是第二國民之先導。更是鄉村教化的引率者。其責任之重大。可想而知也。故鄉村之教師。宜以自決自覺之心裡。澈底認淸時局。和自己的責任。以獻身於社會。於人群。而以教育報國之目標。向前邁進。以協力大東亞戰之早日完成。個人以鄉村教師之立場。獻給鄉村教師。槍後的任務。

## 一、認淸目的

提起小教師。鄉村的小教師。在過去的時代中。在人群職上。似乎是最低劣者。無能者俗云。山溝小教員。半飢半飽教書匠。等。即被任爲鄉村的教師。亦以爲自己之不幸。爬上了生之末路。於是便以褱身待職的主義。敷衍行事。終日抱怨。愁眉不展。滿口牢騷。什麼。安手未得伸。志士不得時啦。運也命也的呻吟不休。不然是爲了飯碗問題的。迎合村中的土神士。花天酒地。醉生夢死。漸漸惡化。同流合汚了。以致過去的鄉村教師。久爲人群爲無能了。所以我們欲爲健全的教師。必須掃除舊我之思想。達成全體主義。認淸自己責任之重大努力職務之奉公。以教育報國之信念。勇往直前。

## 鄉教中心

鄉村中。日入而息對於一切事。常識及國家之政治上的改革。審業都很幼稚。故小學教師。應以身作。爲一村之表率。以學校作鄉村教化中心。一方面兒童。對於家長。同時對於文盲的提倡知識。開設的直影。以致利用夜課。或補習班。以救失學之痛苦。致於利用農暇期中。開座談會。家庭訪問。父兄會等。關於國家大事。世界情形。普通各地之新聞報告之。使之國家觀念之激發。實現民族協和以期國精神之團結。致於娛樂方面。亦宜盡力提倡。鍛鍊體。陶治情操。薰着健全的娛樂。以養成英氣勃勃。生龍活虎的氣概。勸勞報國。作爲大東亞戰爭。槍後的健將。

## 精神表現

時値非常時。國度的緊張之下。而超於非常時。教師。負有鄉村宣傳之職。認淸時局之重大性。此次友邦與英美開戰之原因。以及英美在東亞四百餘年之侵略。友邦爲產除東亞之惡魔。與師討伐。開戰後僅一月餘的短期中。却樹立之赫赫驚人的戰果。我國與友邦。一德一心。共存共榮之關係。自宜一致協力若節勁命於疆場。亦不是援以盡赤誠。但是若執槍佩友邦之正途。唯有除去自己的私慾。私利。而爲國家着想。如經濟統制是也。擴充生產力。愛護資源。節省錢財而作國防獻金。廢物利用。致於北部國防。澈底防衞之價義。同時更需慣言慣行。守法互戒。勿受敵國之誘惑。對於流言蜚語。宜澈底取締。國家的機密事情。謹防洩露。對於以上。使村民了解。因爲村民知識簡單。故必須喚醒其强大國家國防的意識。振刷不屈不撓的精神。協力於友邦之聖戰。如詔書死生存亡。斷弗分擕。舉國人而盡奉公之誠。舉國力而援盟邦之戰。以輔東亞戡定之功。貢獻界之和世平。


南滿飜譯學會 招生
△新學年開始陽曆三月三日
△本學會爲滿洲最高日語專門研究所
△本學會爲各般語學試驗準備之學府
△報名截止陽曆三月七日隨到隨試
△科班別
午前班 初前科 中前科 高前科（各三小時）
午後班 初後科 中後科 高後科
夜間班 初前科 中前科 高前科（各二小時）
△簡章索附郵票 分即寄
△滿道通學給與乘車割引證定期乘車證
校址奉天南二經路南頭 電話（二）一七八八番 轉賬奉天二八〇九番

奉天 崇文學院招生
日語初等科日語中等科 日業科 謄寫科 速成科
資格均限優級卒業或有以上學力者
現已開學隨到隨試 備有宿舍
通運牛車有鐵路割引通學 詳見簡章附郵 分即寄
電話（四）四三三八

奉天 職業養蜂學院 招生
政府公認產業開發養蜂技術員養成機關
一、資格 國優卒業或同等學力者
二、年限 實務科一個年函授科半年
三、課程 國道、日語、滿語、術學、養蜂學、園藝全胡同）
四、校址 奉天市東關區鎭定街三十三（大北邊門裡双
五、簡章 函索附郵票四分電話（四）三六八六番

奉天 盛京商業學院 招生
一、入學資格 一年生限國優卒業二、四年限同等學力
二、入學手續 凡學校推荐或有證書者學科免試
三、考試日期 康德九年二月二十八日（報名前一日止）
四、教授課程 與國民高等學校同（四個年卒業）
校址奉天市小南街一段五十二號

新學期開始三月二日
日本語
（專門日滿）（教授書院）
備有簡章函索即覆插班生按程度隨時入學遠道通學生由本院給與定期乘車減價證
本院新設簿記專修科現已開課
地址奉天藩陽區一心街一四段九號電話（四）三三四六號

全滿馳名 姜子良相法如神
言必有中
各界諸君欲知流年成敗進退方針目下吉凶一切疑難無不指破迷津外埠通函大批八字三十元將本身生年月日時並潤資寄來十日內答覆命書一册占課一元
硯設奉天北市場 世界旅館 三樓四十四號寓候

奉天日語學院招生
科別、日語專修科、商業科、各六十名、插班十名、入學、現已開學（有證書者准免考入校）限三月一日以前
校址奉天大南關下頭富敎胡同
（通譯生有鐵路月票）入學詳章附郵四分即寄

聘請教師 限有中等學校教員之經驗資格合格希望者於二月廿八日以前來校接洽
奉天市小南邊門裡
奉天電報學校啓



調經育生丸
專治月經不調……
王德堂藥店



T5
拍必麗化粧品
最新彩色之研究（五）
新色四種
……經過白之化粧粉在每日職場上或外出時常有驚人之脫落如使用與自己肌色相同之化粧絕無有脫落之虞如慣用與自己肌色相適合之白粉後則使用過白之化粧粉其「奇特之化粧」即可顯然明白了
樣本附郵三分即寄
東京麻布本村町伊東化學研究所



留心小兒咳嗽
嚴防健康的魔障！
小兒咳嗽專門藥
小兒咳嗽專門藥效能根治百日咳、感冒咳、豫防可怕的肺炎
因爲配有高貴藥物，專求適合小兒體質，既不生不良反應，並且服用容易尤其是療迅速之藥効堪稱世界第一！

大阪天滿橋 樋屋奇應丸本舖
咳滅 銀粒
C—1



由國家原動力談到生產
任何人均可有康健之生產
命の母

國家的原動力
即在生殖子息，如無子息即一家後繼無人矣、長無子息、則人將絕滅，故對於早產與流產之人必予以及早之治療，早得子息，不但可繼續……
有强健之子息
婦人科參考書
不受妊之原因
……
東京市京橋區入船町三
大阪市北區中崎町二四
笹岡省三藥房



科內惠慈
醫學博士頂乃義
療電線外紫波短超視透衞與線光化愛用
備完室病實充驗化
奉天大西關成平里 事務 病室 電話2 7103 7100

盛京時報
晨刊
光緒卅二年（明治卅九年）創刊
報費 本埠每份每月一元三角 外埠每份每月一元五角
零售 每份本埠五分外埠六分
廣告費 五號字每行（十二字）一回三元 長期另議
發行人 染谷保藏
編輯人 菊池貞二
印刷人 東光明
發行所 奉天市隅田町九號 盛京時報社
電話 編輯局（三）二八二二番 總務局（三）五七六一番 營業局（二）二〇二二番 直賣所（四）二八九七番
振替口座 奉天 一一三〇號
支社 新京大同大街 哈爾濱 新京 大連 支社

VANCO

## 論說

### 惟視緬人覺悟如何

緬甸位於東南亞細亞之一環。本應與大東亞共榮圈步伐一致。向共存共榮邁進。乃因受暴英多年强力壓迫。不得不任其操縱指揮。以致成爲敵性。日軍雖欲廻避而無可廻避。況英蔣合作。緬甸遂爲唯一輸血路。以反抗新秩序。此爲明白之事實。故日本空軍。前曾一度猛擊緬甸。至大東亞戰爭開始。當然成爲作戰對象。在攻擊新嘉坡以前。日軍向緬甸挺進。以防止英美敗殘兵。將緬甸爲逋逃藪。休養生息。捲土重來。及新港既陷。太平洋所無英軍立足點。更難保其不利用緬甸基地。掀風作浪。且集合在緬甸之軍隊。多屬於英蔣。不滅此療。終無和平期望。宜乎日軍精銳。於日前渡薩爾溫河。急追敗敵。緬甸公路及仰光。已處重大危機。然英軍猶欲以維林及其西北之姬坦爲中心。構築新防禦陣地。及被日軍進擊。力不可支。祇得向沿河敗退。緬甸之不屬於英。識者已早知其僅存時間問題而已。

顧日本對於緬甸。與對印度原無殊異。初無仇視之心。日空陸軍隊之所以節節進攻者。無非爲覆滅英國軍事據點。並藉以封鎖援蔣通路。決不以緬甸民衆爲敵。而且對緬甸民衆。受英國桎梏。無力解脫。久已深表同情。淮攻緬甸之目的。含有協助緬甸民衆以建設緬甸人之緬甸。此項眞意。日東條首相屢有所聲明。無稍變易。緬人而周瞭解此義。目前正宜協同日本。排除英軍勢力。以恢復祖國。洵是適當時機。不特大東亞戰爭足以早日達成。而大東亞共榮圈之建設。亦於焉鞏固。個中關鍵。全繫於緬人努力奮鬥之如何。使果有此覺悟。不僅還其百餘年前本來面目。進而與日本相親相愛。利用天然豐富資源。俾大東亞自給自足。爲新秩序重要之一翼。直指顧間耳。現在日空軍晝夜轟炸仰光。緬人已逃避一空。殆深知陷落之不可免。以靜待與日軍攜手爲耳。

以目前情勢而論。緬甸既同廢墟。在軍事上似可謂之不顧。日軍攻略之目標。當然移於印度濠洲等處。以滌蕩英軍之殘餘部隊。即在渝方。亦知緬甸不可恃。捨棄緬甸公路。擬另闢印渝公路以代之。姑不問印渝公路能成與否。而緬甸大陸之重要性。究竟不容抹煞。以其爲印度東出門戶。又爲入雲南孔道。日欲拯救印度民族。不得不覆滅緬甸。以出入東方印度。日欲完遂大東亞戰爭。不得不深入雲南。以一掃蔣軍餘孽。所以日軍有迅速攻下緬甸之必要。而英蔣軍隊之不肯放棄緬甸。作最後掙扎者。亦因緬甸一下。英美援蔣。絕對無可能性。日軍深入雲南。渝蔣更勢成孤立。無復抗戰餘地。是以日軍雖致力於英荷屬領之各重要地區。對緬甸仍不能不攻。蓋攻緬。以崩潰英國在東亞之殖民地。英人無以吸收東亞之膏血。並不得助長渝蔣之反抗。緬人有知。當亦同有此覺悟者也。

方今印度獨立運動領袖波斯氏。對於東條首相之聲明解放印度。極端感謝。並表明絕對不支持蔣介石。此等覺悟。料想緬甸人亦同具斯感。且緬甸受英之羈絆。喪失自由。亦已久矣。緬人之反英運動。前曾有所表現。惟壓制既久。伸展爲難。然爲緬人計。與其久處於窒塞驚恐之下。何如起而反英。光復舊物。一面與日本提攜。早日達成大東亞聖戰。即東亞之幸。俾緬人之經濟生活。原屬綽有餘裕。脫離英人之制壓。向東亞共存共榮邁進。一轉移間。便可光華復旦。何苦供他人利用。以逸去絕好機會耶。願緬人猛省諸。

# 的摩爾島克盤方面 日傘隊又奇襲降陸

## 目下擊破所有敵兵陸續進攻中

【東京二十四日電】大本營發表（二月二十四日午後四時十五分）日本帝國海軍落下傘部隊、二月二十日再於摩爾島克盤附近奇襲降下、目下正擊破所有之敵而繼續進攻中云、

## 臨行放火不顧民命 荷印軍隊殘暴已極

【巴林班二十三日電】茲將敵敗殘之現狀、舉例如下、〈其一〉敵頑狀仍然悲慘、一敗走之先、縱火燒印度石油巴林班附近之荷印軍在西亞人數十名、又對石油庫放火、此種行爲實屬慘虐、日軍當佔領之際、即有意由此黑煙中救出住民、可是此爆發之情形過甚、所以結果亦未救出、〈其二〉日軍當攻巴林班之同時、即由荷印軍隊中脫出多數荷蘭人、而受日軍之保護、足證荷蘭軍之無力、彼等皆爲一般市民、彼等關於被荷印軍强迫增强軍備之情形談話如下、

我等召集兵認爲荷蘭軍無與日本抗戰之必要、英國以法國及比利時兩國爲爪牙、荷蘭何必定要以卵擊石、我們看見應有荷蘭人就脫下軍服、逃之夭夭偕同住民來此、因爲豫測荷蘭軍終不能勝之故、如今我們召集兵、已處於被荷蘭兵監視的地步、

## 登陸一戰 敵將領被俘

【南方某基地廿四日海軍報道班員發電】本日十五日決行之蘇門答臘島東部邦加島日軍上陸、乃爲完全制敵之虛的神速奇襲上陸、而與此同時、日本無敵海軍之〇〇隻已制壓邦加海峽、於迄十七日三日間擊沉擊破英荷之船舶三十隻捕獲五百餘既收如此大戰果、此等船舶乃死命掙扎由新嘉坡脫出、思向爪哇、澳洲逃走、故捕虜中、亦有新嘉坡哨戒艇指揮官英國海軍大佐西特洛克、目下已收容於某艦上云、

## 難阻日軍 荷總督放送

【里斯本】依據日本落下傘部隊之決死的降下、占領巴林班後、又登邦加島、巴里島之陸於是荷印之民衆、於今特別恐慌、斯達爾與伯克荷印總督、於廿三日夜以無線電放送指摘事態之重大性、同時對於爪哇島海岸線延長、頗難阻止日本軍之上陸作戰、希望荷印防衛軍將士及住民、共同奮起云、

# 南下奪坦君加蘭 蘇門答臘與爪哇隔絕

【東京廿四日電】大本營二十四日下午五時四十五分發表、日本陸軍部隊、二月二十日晨、佔領蘇門答臘島東南端要衝坦君加蘭、

【〇〇基地二十四日電】協力佔領蘇門答臘島巴林班之日本落下傘部隊及溯應西河自地上進擊部隊作戰協力之陸海諸部隊、確保巴林班附近一帶既終、其一部一路南下急進、二十日未明、遂佔領蘇門答臘島東南端要衝坦君加蘭、因此、蘇門答臘島東部地區、已爲日軍所完全掌握、蘇門答臘與爪哇島、在地上已告完全兩斷孤立、而與蘇門答臘海峽相併行在該、東北邦加島作戰中之日軍、廿日中、大略完成佔領全島、

### 坦君加蘭概貌

坦君加蘭、位於蘇門答臘島東南端距離渡河口之得衛克嘲港四公里、人口約有二千內外、爲荷蘭領事館之駐在地、與爪哇之西端因爲距離甚近之關係、所以與爪哇之巴達維亞梅拉克港等之往來很繁盛、又爲巴林班之交通之要衝也、爲一商店街、陸軍飛行場病院諸官廳等擺於此、其近郊及向巴林班行之鐵道沿線、皆栽培有椰子橡皮咖啡等、爲一歐洲式之農園、住民之漁業亦很興盛、爲米、茶、胡椒之集散地、

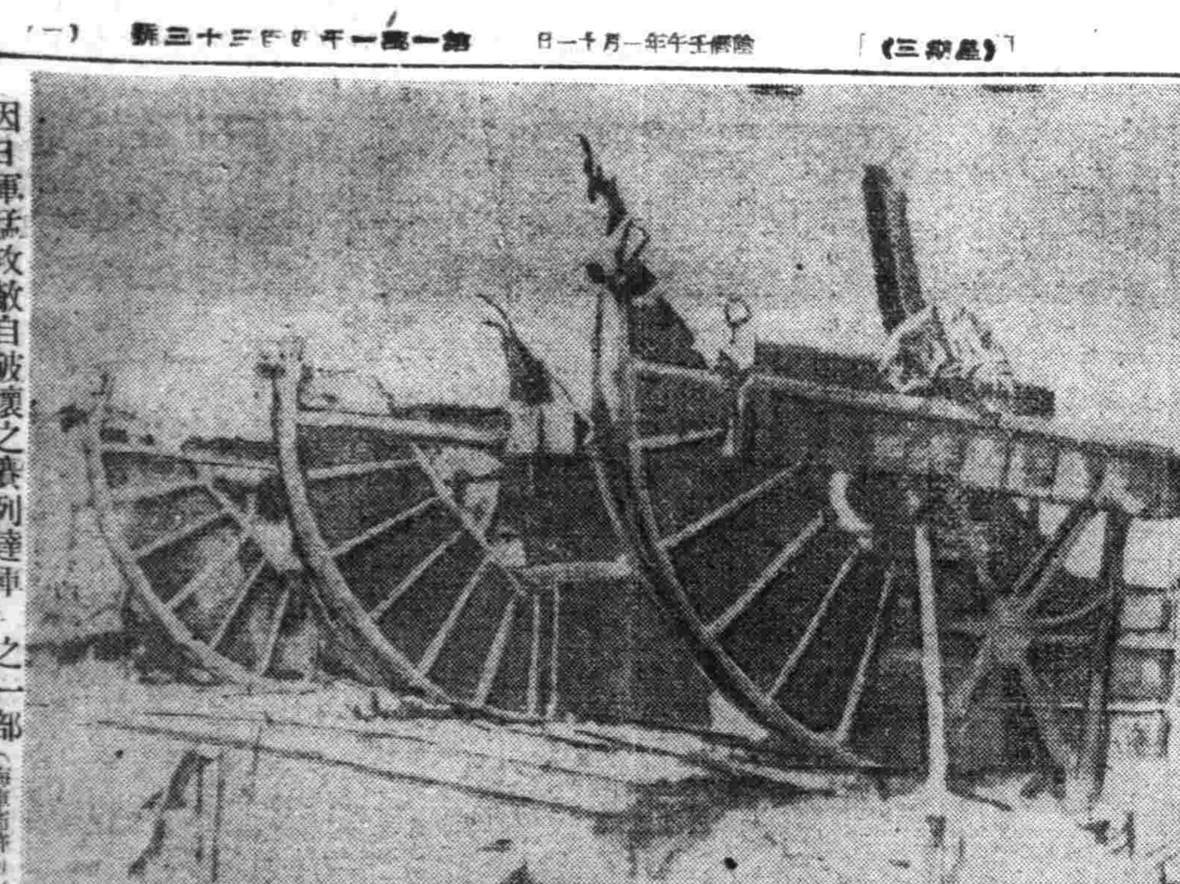

因日軍猛攻敵自破壞之賽列達軍港之一部（海軍省許可）

# 英國從今傾家蕩產

## 失新嘉坡經濟破碎難自贍

日軍爲馬來作戰畫一終止符之新嘉坡的佔領一掃在東亞的英國勢力、並覆滅搾取東洋根源、所以和香港陷落相呼應的東亞新秩序建設戰可以也劃一轉期、新嘉坡的陷落、於軍事上、喪失在東亞的抗戰據點、於經濟上喪失在東亞的經濟港、並喪失南洋資源補給路線所以給英帝國經濟的打擊實在莫大、

形成英本國和澳洲連絡的通商路之中核的要衝、就是新嘉坡商港、然而因爲該港的陷落、無論軍事上經濟上、澳洲已經和英本國隔絕、所以在南太平洋的英帝國之構成分子澳洲、新西蘭生生的喪失其政治、經濟的機能的大半、也是當然之事又因爲日軍之制壓麻六甲海峽、印度洋的制海權亦殆乎全在日本的掌握中、還有經由印度洋連絡澳洲和英本國的補給路、亦於日本海軍的果敢通商破壞工作之下、喪失了大半的意義、即英國亘多年之制覇東洋、全縮力在交通路的確保所在本國─瑞士─亞丁─錫蘭─新嘉坡─澳洲的路線、乃是英帝國經濟的輸血大動脈、且以新嘉坡爲中心北通馬來、緬甸、南通英領婆羅州澳洲、新西蘭、以此路線來確保英國東亞權益、原來英國的對東亞投資、在一九三〇年度、已經達到八億四千三百萬磅的巨額、其中證券投資是六億一千九百萬磅、也就是東亞經投資額的五三八%、爲英國所掌握、然而此巨額以投資現在不是已經無價值轉落了嗎？

新嘉坡在南洋諸地方好像扇股處的核心地、而英國在此地建設軍港並商港、乃是集散南洋重要物資、轉之當作向英本國輸出的門戶、所以新嘉坡形成了中繼貿易港、一手吞吐膠皮、錫、乾椰子、鐵金屬、汽油等巨額的物資、然而今後來自馬來、荷印、澳洲方面的重要軍需資源補給之道已告斷絕、這不是英國的戰爭遂行上一個重大的蹉跌嗎？至於英國從東南洋果得到如何物資的供給、觀一九三九年度的英國貿易構成上、東南所占的地位、包含印度途食料二一五%原料二八五%東南洋又是英本國工業製品的消費市場、其任務頗形重要對此從英國完製品輸出的三四九%向該方面集中着眼、即可以明瞭、所以英國的東亞貿易、殆乎全部通過新嘉坡、所以新嘉坡的喪失、就是英東亞貿易的壞滅、英東亞貿易的壞滅也不外是英帝國經濟的破綻、而英國的對東亞貿易額是

| | |
|---|---|
| 一九一三年 | 一一·五% |
| 一九二二年 | 一四·二五% |
| 一九三七年 | 一五·八六% |
| 一九三八年 | 一六·三八% |

有逐年增加的傾向、一方輸出在一九三八年是一六·六三%、觀彼之量雖然僅少、但是它的質、乃是網羅近代戰上必不可缺的軍需資源和食糧資源、所以又形成原料供給及製品販路的中繼港、然而滯青維持英帝國交戰經濟不可缺之重要性的新嘉坡、現在由於軍的佔領、英美色已經完全拭去而以新東亞共榮圈的性格又復更生、

又一九三四年度的東亞英領之原料及食料生產額如左、惟其大半是供給英本國

| | |
|---|---|
| 小麥（澳洲） | 三、六三〇、〇千瓩 |
| 牛酪（澳洲） | 一一九、九千瓩 |
| （新西蘭） | 一三二、八千瓩 |
| 乾酪（新西蘭） | 一〇〇、八千瓩 |
| 羊毛（澳洲 新西蘭） | 一、〇二一、三百萬封度 |
| 生膠皮（馬來） | 二七六、〇〃 |
| 乾椰子（馬來） | 四七六、〇千英噸 |
| 錫鑛（馬來） | 一九三、三千噸 |
| 鉛鑛（澳洲） | 三七、八千英噸 |
| 亞鉛鑛（澳洲） | 二三〇、〇〃 |
| 鐵鑛（澳洲） | 一、二三六、〇〇〃 |
| （馬來） | 一、四七、〇〃 |

嚴重監視中之警察隊員勇姿

# 部國境警察隊訪問記 （上）

大東亞聖戰下南方之赫赫的戰果背後、鎮護共榮圈北邊嚴然守備滿蘇國境蜿蜒五千公里生命線之關東軍鐵壁的防衛態勢、與南方之作戰將又與銃後國民以泰山之安全感、而我等更不忘者、即協力關東軍爲其一翼、根據日滿一体之大義、共同防衛重責之國境警察隊、記者今不料蒙治安部谷口司長之好意、容許與國境警察巡視隊東部班田坂理事官等一行同行、乃於上月廿八日由新京出發以來、亘二十日間、巡訪由琿春至虎頭之東部國境全線的國境警察隊、而俱體見聞於零下三十餘度、獸守凍結之國境北方之此等勇士之勞苦、且當常夏之南方、陸海精銳所向無敵、於菲律賓、香港、馬來、收世界史未曾有之壯闊大戰果、時顧押於寒氣凜烈之國境線的冰穴一意北方守護之勇士之姿、令人有一種神聖崇高的感激、而迎面吹來西伯利亞之風雪、於此等於絕海孤島之國境的僻地、日夜不休遂行辛慘之國土防衛、實屬戰爭以上之忍苦、

三十日朝、分乘汽車兩台出發之我等一行、旅於東部國境最前線之警察隊巡歷之途已將近兩週間、盡力吹來之寒風、在汽車上、尚未及一小時、便已通身冰冷、感覺似血亦凝結之苦痛、然思及第一線埋於雪中之勇士時、不覺勇氣百倍翩更多訪問警察隊遂行慰問激勵、以完成一處任務、於是行行復行行、比見衷心歡迎我等訪問、喜欲淚流之警察隊員姿時、所受之苦勞、皆飛出天外、在山川草木皆爲風雪凝結而無何物堪慰之北邊的僻地某處竟僅十名左左、滿系隊員且其中日系僅一人故對之巡察隊之訪問自然喜出望外雖短短之二十分或三十分間、而於此一刻一年之寂寞亦一瞬化爲烏有、

# 英在歐亞同被逐出 盲從者盍速醒

## 德報紙針對現實大敲警鐘

【柏林二十四日電】德國有力報紙福蘭克蓮莱基哥報以「東亞之日本日之出是貫此與亞者」爲序言、論說大東亞共榮圈與樞軸國及歐羅巴戰時以及戰後之關係揭於廿三日之報端茲錄之如左

被逐出歐羅巴大陸政治的英國、今復被逐出東亞、結果日本造成偉大且極富裕的國家實爲橫霸施與勢力之變化、不特爲英國之一大損失此領土及荷蘭之大損失、即美國方面蓋亦難脫此大難也、爲此之中爲蒙大損失者蓋爲荷蘭吳、究其明細、荷蘭於此次大戰之開端、其政府的確造成歷代歷史所無有之荒唐政治策謀者日本政府於戰爭勃發之前即曾爲與荷印政府妥結經濟而漸呈妥協、惟以羅斯福關爲利用荷印之經濟力以抗日遂極盡美英之壓迫荷印手段但亦無如植民地行政官於決定的某階段時翻然避日本之經濟的進出並以日本爲敵、牽造成極愚蠢之措置東條首相闡明政綱中之日本戰爭政策的根本的基礎、爲戰後政策造成極重要之策謀聲明希望日本與中國、緬甸及南洋諸島之住民有以友好、親善的協同同時呼喚印度國民請此實爲脫出英國之桎梏的絕好機會、希印度注意並向濠洲及新西蘭住民發出警告明示安南泰國與日本之間已形成友誼之國並許以其各國家的自由權利與發展此亦極明顯且極其好之先例遂首日本與樞軸已因樞軸諸國之政策而有終爲歐羅巴亦由樞軸指導、樞軸基於歷史而認識日本建設東亞新秩之聲明與歷史的必然性爲對處現在之戰爭及必來臨之平和、當以與日本之關係爲基調、英國被逐出歐羅巴之鄰組此次復被逐出東亞對此必然性之清新東亞當不論美國究有某種意義於此歐羅巴以此新東亞乃員與戰爭之經驗具有直接的共通利益此刻惟有與歐羅巴謀提攜與必來臨之世界新秩序之建設及樹立世界新政治一致努力

# 華僑協助日軍

## 元老林博士崛起

【昭南港二十四日電】入城以來之日軍即徹底檢索抗日的華僑、二十二日救出南洋華僑長老之元廈門大學校長新嘉坡醫科大學校長醫學博士林文慶氏（七三）經與日軍當局交換意見之結果即欣然向建設新東亞邁進該博士當即急速與日當局作密接連絡、開始宣撫工作、廿三日向南京汪主席致電如左、

余現於重慶派要人、遍殲皆亂逸亡之中、爲確認南洋華僑之將來、而敢然踏進、戰火地域、歡迎大日本皇軍、嗣後當一掃過往重慶派之積惡、爲建設大東亞而捐此老邁之軀舉全力與日本皇軍合作、以資造成南洋華僑之安寧明朗之局來、以爲餘生之義務、願主席閣下諒解我等之誠意、並支持我等、共祝新生中國之發展、並維閣下健康、

# 戰陣上醫學的奮鬪 （一）

## 施設與技術俱精冠絕世界 能從腦或心臟中剔出彈丸

威壓南海、獲得輝煌戰果之皇軍大作戰、其背後軍醫陣學頗有絕大之貢獻、衛生部員之勞苦奮鬪、尤難漠視、原此次作戰地帶、悉爲蠻瘴之地、叢林蔽路、氣候酷熱、而皇軍作、猶得順利進行克城略地者、此不外冠絕世界之軍陣醫學之所賜也、

本篇「不使大君之赤子流失一滴血」之使命、與兵士同躍身於敵彈下、而出動於最前線之衛生部隊、豫防、克服熱帶之風土病、或治療戰傷、無不盡善盡美、因此、日本軍陣醫學之精深、與衛生部隊之周密努力、致第一線之將兵、得悉心作戰精神煥發、勇氣倍增、現在陸軍省醫務局衛生課長尾少佐、關於於南方作戰背後、默默中有絕大貢獻、冠絕世界之軍陣醫學之精華、作如左之談話、

△給水之勞苦

於燃燒之烈日下、進擊於蔽翳中之南方第一線將士、唯一之緊要者、當爲飲水、此安全水之入手、至爲困難、雖有井之施設、因恐敵方投入毒藥、奈難使用、即使不然、因蒙拉斯蘭與虎列拉菌之危險、亦不得用之於飲料也、所以各部隊均特設防疫給水部隊、以供給第一線將兵之淨水、

更計畫使此淨水凉冷、以振奮將兵之士氣、故任此衛生部員之勞苦殊大、有時更爲予深入敵陣之友軍以一杯飲水、須背負給水囊、穿越叢林、攀登高山、曝身於敵軍下而迅進、

當中國事變時、視察敵國之美國陸軍武官、曾驚嘆日本衛生部隊之活躍、

△事前週密之調查

我之軍陣醫學、不僅致力於治療方面、且置重點於豫防以防傷病於未然、而積極的謀將兵戰力之增强、以備明日之戰鬪、例如爲抵抗熱帶特有之氣候、或使而克服之、對於被服、糧食、宿舍等、亦須基於衛生的見地、講求種種之合理的手段、以保持增加綜合戰力、

因得此衛生部隊之活躍、第一線之勇士、始得安心奮戰、所以皇軍之赫赫戰果、亦有賴於彼等之奮鬪、殊非過言也、

斷於日清日俄滿洲事變、犧牲於疫病者、殊不在少數、然自中國事變以來、尤以此次之大東亞戰、可謂殆無犧牲於此者、

且當此大東亞戰爭勃發前、爲研究此等地帶熱病之豫防方法、已有詳密之調查、因得悉緬甸、泰北、荷印等地有百斯篤之流行、又於南方各地、因叢林沼澤之特多、由於蚊之媒介、而有顯著熱之流行（熱帶或亞熱帶之特殊疾病）以外如虎列拉（霍亂症）各地均有流行、對此等傳染病、則實行强力而有效之各種豫防接種或行抵制蚊蟲裝備、或服用豫防藥、因得圓滿防止此熱帶病之爲害、

△日本獨專之心臟彈丸剔出

軍陣豫防醫學、其發達之迅速、已如以上之所述、於診療方面、尤執世界之牛耳、陸軍軍醫學校、已能剔出射入心臟之彈丸、如此遂可證明日本軍陣醫學之進步、當中國事變時、曾有敵彈射入心臟之負傷兵、由戰線送返日本內地陸軍病院、昔希臘之勇士於戰場奮戰中心臟中箭、仍能勇戰奮鬪擊破敵軍、然迨拔出刺入心臟之箭前則倒地而斃、此即因拔出心臟之箭、血液流出而致死、故該負傷兵、若迅將彈丸取出、煮必立即死亡、

此剔出心臟彈丸之成功、即基於此理、以線「即腸用之縫合俗稱肉線」連合心臟壁、以精妙之手術、連合穿入彈丸之空隙於一起、然後徐徐取出彈丸、再緊繫肉線而縫合之、於焉此剔出心臟彈丸之稀世手術、遂告成功、民間之外科醫對此剔出心臟彈丸之手術、無不瞠目咋舌嘆爲神術、

由腦剔出彈丸亦告成功

由腦之剔出彈丸、此二年間已有三十件以上、其中之百分之九十、得告成功、原來彈丸入腦則彈丸之周圍腦化、而發作嚴重機能上其他種障礙、雖然如此、仍得取出彈丸、恢復頭蓋骨之原來位置、以金屬線縫合之而獲成功、

此腦之彈丸剔出法、以前美國亦曾有理論的提唱、然我之軍醫學界、立即移於實行、廣傳世界之知識、再加以獨特之研究、而終於實行於今次皇軍彈丸摘出良榮也

# 强自振作 羅斯福又饒舌

【里斯本廿三日電】美國大總統羅斯福、當美國東部時間下午十時（我國時間廿四日上午十一時）、在白宮作關於美國開山始祖喬治華盛頓誕生二百三十年紀念放送、廣播爐邊談話、爲鼓舞大東亞各域敗戰意氣銷沈之美國國民、拚命揮其三寸不爛之舌以辯言、此項演說、同時翻譯成廿二國語言、向全世界放送、茲將其演說如左、

戰火已瀰漫於全世界矣、過去曾高呼太平大西兩洋、爲外部對於美國攻擊之防壘、然今此兩洋、已化爲廣漠之戰場、聯合國軍若能團結、確定其戰線則兵站供給、顯然佔居優位、是以假定必須將□上地與敵方時、無論何處、能與敵打擊之場合、便可繼續其攻擊也、聯合國軍、若在西南太平洋、失去生路、則澳洲新西蘭及其全域、特歸於日本支配之下、長途輸送、雖云困難、但多數爆擊機及追擊機、已在美國飛行士操縱之下、在西南太平洋上、與敵軍相接觸矣、而美國軍隊、在該戰線上、已各就部署、吾人刻下所應採取之工作、厥爲軍需生產組織之改善、保絕對優位、以獲得制海權、英國軍重要、殊值贊頌、而荷印國民、亦在遠大海之彼方、頑强力戰、吾人雖不過與以極短之時間、而在此僅少之時間、已遂行所課之任務、馬加薩司令官麾下美軍及英聯軍補同荷印軍隊、亦遂行重大任務、彼等對於日本擬支配把握亞細亞全地域權利之意圖、使受可怖之巨大犧牲、且使其犧牲、愈益增大、余對美國國民諸君、切望在此戰爭繼續期內、遵守如左三條、

一、不休息一日、繼續作業、勿爲任何人或任何團體要求優先的特權、

二、犧牲個人的自由及便益

三、今吾人當前已遂前此歷史所未有之新式戰爭、美國於此戰爭之任務、對於包括中國在內之聯合國、不斷的予以援助、此事至屬勞累、而大多數美國人、定能同意繼續援助、且認爲在此遠隔地域有與敵戰鬥之必要、是項事業、不僅包括軍需物之生產、同時、包括必須建造輸送之船舶問題、而吾人若敗績於戰場、則吾國之自由及民主主義、今後將頁數代不易恢復、故吾軍必期完全制勝、勝利在不久將來、不易獲得、吾人須知此戰爭爲消耗之戰爭、故吾人須待適當之時機來臨、吾人在勞工問題、雖有種種困難、但軍需生產須臾不能滯、因之刻下考究勞動爭議解決案、由此以向舉國生產邁進、

晚晨刊一天張半

淋疾
適於接連服用
安全之化學療法劑
最短期治療阿早（AZO）色素劑
鹽野牌 脫爾滔淋片
脫爾滔淋片 內服之 則急性淋症之不快症狀 得以鎮痛 停頓 同時其强烈之深達力 對於慢性及再發症 迅速緩除患者自覺的痛苦 能達治療及預防淋症之目的 又爲一般化膿性疾患所賞用
【適 治】急性及慢性淋疾 膀胱炎・腎盂炎 扁桃腺炎・中耳炎 婦人科泌尿器疾患
（包 裝）二〇片 一〇〇片 三〇〇片
製造 鹽野義商店 大阪市東區道修町三丁目
販賣 鹽野義藥品株式會社 奉天敷島區協和街五段
ST-Y2

這是我素日最愛用的養髮頭油！敢爲介紹！！

本品─金鶴牌頭油係配合高貴材料、精煉而成的香美頭油、不但異香撲鼻而且不粘不流、洗脫極其容易、原質的精良、確爲他品所望塵莫及、一經搽用、光澤輝煌、莊嚴雅麗、因其中含有養毛素「可列思鐵林」對於頭髮不拔不折、極合現代青年少女的修容審美、盍速一試！
金鶴香油
純良頭油
本舖 株式會社野村商店

(上)向集合場所進行之諸選手(下)斥候競走中最後項目之實彈射擊

# 關東軍冬季競技大會 收得好成績圓滿閉幕

【□□專電＝山崎、大塚、小澤特派員發】關東軍冬季競技大會第二日、與第一日同樣、午前九時十五分、在南山滑雪場及飛行場附近、以部隊斥候競爭開始本日競技、嚴然堅守北邊而於大東亞聖戰下、在白雪之山野展開的將兵之勇姿、極其壯烈、而競技已達其最高潮、午後一時競技終了、其次爲出場隊 林比 克之選手馬場光雄、田村節 部、牧田光武、兒玉光一、永谷茂、小村榮一、千葉茂夫、小島幾也、桐山實市、西田男、公開滑雪體操、方向變換、平地滑走、登行、滑降、制動、迴轉、停止、飛躍各項目之模範演技、最後委員長對本大會優秀者、授以賞狀賞品、並有訓示於是此冬季訓練大會及競技大會、全部終了而告閉幕云、

## 競技大會成績

【又電】關東軍冬季大會成績

▲斥候競爭 往路小時

1、七八六部隊(1、14、26)

復路

命中三〇發(1、11、16)

2、四六六部隊(1、17、0)

命中二〇發(1、15、10)

3、三二八部隊(1、22、55)

4、九二〇部隊(1、25、20)

命中三一發(1、19、55)

5、四三四部隊(1、28、45)

命中五一發(1、30、20)

命中四一發(1、20、45)

▲同轉競技

1、二二五部隊 一小時廿三秒

2、九二〇部隊 一小時一分廿四秒

3、一三四部隊 一小時一分卅七秒

4、四六六部隊 一小時一分三八秒五

5、六二一部隊 一小時一分三八秒六

## 吏員橫領公欵 被警逮捕

奉天市大和區葵町四六號佐藤佐吉方市公署吏員船岡三郎(七)、在春日町六號春 市場管理處勤務、突於康德八年十一月十一日橫領該市場組合員四十名向市公署所繳納之房錢千六百圓、除借與在大阪居住之友人藤原秀夫(二六)千二百圓之外、殘額四百圓、爲本人浪費消用、當局發覺有此情形、即報告市警局、所以二十四日被市警局司法科員逮捕云、

# 奉市國兵壯行大會 昨日堂堂擧行

## 顯示槍後赤誠堪稱空前盛會

本報主辦

奉天市於康德八年度受驗當選之國兵、即將於下月一日、假建國節之良辰、擧行堂堂入營式典、殊堪慶也、國家依爲柱石者、實精練壯健之青年、此番膺榮入伍、鴻志得遂、特國斯時、非常家慶、實亦鄉黨之榮、和青少年團奉天統監部、爲鼓勵士氣、値此、新兵入隊之際、行突在□、□可不壯、因之在本市軍人後援會、國婦、國兵法事務局、奉天放送局等後援之下、招致全市入營國兵、於廿四日午后一時卅分、假大和區葵町紀念會館、擧開國兵入營壯行大會、屆時除參加之國兵及國兵之家族千餘人外、蒙本市鄭統監部長閣下及其他關係方面臨席、本報有編輯次長李雅森氏以下多名、屆時展開壯行盛會、熱列情形佈滿全場、茲將會場概況誌之如下、

午後十一時擧行開會式首由本報側李雅森氏略致開式之辭、繼則全體肅立、對日滿國旗行最敬禮、日滿國歌合唱、宮城遙拜、帝宮遙拜、默禱移時、鄭統監部長致壯行辭、略謂「皇軍累樹功勳於太平洋內、我槍後國民、應徹底奮樹、相應時局、確定槍後赤誠、强化國民陣容、滿洲自國兵法頒佈之後、國兵强化之陣容確立、奉天市向久爲縣史上之故都、雖滿洲建國、而終未失其重要性、此次、康德八年度受驗當選之國兵、即將堂堂入營、希望在座入營者、確認自己之責任、勿負從戎宿志、入營後、加强鍛鍊、以期完成衛國之忠誠、殊爲殷望」云云、壯行辭終、由青少年團員代表致壯行激勵之辭、(另誌)、國軍入營者代表致答辭、(另誌)、畢、國兵入營者歡呼萬歲、統監部湯超宇氏繼致閉會之辭、至此、壯行藝能大會繼之開始矣、全場空氣即時爲之一振、首節爲吹奏樂、由奉天軍樂隊演奏、計有滿洲帝國陸軍歌、無敵艦行進曲、敷島艦行進曲、皇軍的精華、次節爲義光國民學校協和少年團、團員米秀英等十四名、在指揮白春夢指導下、合唱美哉新滿洲、滿洲帝國陸軍歌、三節爲管絃樂、出演者爲奉天放送管絃樂團、演奏輕奇兵及其他節目、四節遊戲、出演者爲新爲國民優級學校協和少年團員、節目爲國兵壯行歌、銷後日誌、五節爲手風琴演奏樂、六節爲遊戲、出演者爲白塔幼稚園學生、節目爲奈特奈特先生、蛙的夜遊、七節爲劍舞及吟詩、係滿毛女子協和青年團員出演、八節爲喇叭隊、出演者爲第四國民高等學校學生、演奏陸軍行進曲、九節爲第一女子國民高等學校學生之舞蹈、十節爲滿毛女子協和青年團員松浦幸子之綠松舞踊、十一節爲三中井女子協和青年團員出演之奇術、十二節爲東光學園協和青年團員出演之吹奏樂、計有日本國歌行進曲、軍艦行進曲、双頭鷹的翼下等節目、十三節爲幾久屋女子協和青年團員之舞踊、末節爲協和劇團之清樂劇、以上諸佳奏於終場之際、博得觀衆之掌聲若雷、當全部餘興終結時、已鐘逾四句有半、全體始歡欣而退云、

## 青少年團代表祝詞

本日欣逢國兵入營之佳辰個人謹代表奉天市全體青少年團聊致蕪辭、用伸祝意、回憶我國自國兵法頒布以來、雖爲時尚暫、然國軍之素質日趨向上、此乃一般人士之所公認、而不容或疑者也、今者諸君既膺干城之選、當能本諸「軍人爲國實無旁貸」之天職、捍衛國家、保障和平、況今日正値大東亞聖戰之際、欲解放東亞之民族、光復東亞之河山、皆有賴于國軍、故願國兵諸位、奮勇爭先、披堅執銳、以爲我國民之先導、使國基如磐石之安、此爲我青少年團體所渴望與至祝者焉、

## 國兵代表答詞

張保全

今日承貴 部擧辦 壯行大會、敝國兵等忝列盛典、曷勝光榮銘感之至、蒙統監閣下致壯行詞、青少年團員代表致激勵之詞、吾等謹銘心版、入營後、決意身體力行、用符厚望、謹此答辭、奉天市入營國兵代表

春節街頭風景綫

# 禁煙教化工作 擬定具体宣傳計畫

禁烟總局爲謀徹底的普及一般國民之禁烟思想、並喚醒既癮者之覺悟、期其自動的忌戒、而收所謂十年斷禁之實起見、因前幸已決定實施禁烟教化工作、利用電影演劇及擧辦高規模之禁烟展覽會、傾力於教化宣傳、茲悉該局對於決定擧辦之電影、演劇並展覽會等宣傳行事業已擬就具體的計畫如次、

一、禁烟電影

關於禁煙電影、係委託滿洲映畫協會代爲作製、其內容專爲描寫食鴉片之害、即如何入癮、如何墮落、而又如何因癮而使身敗名裂以致流爲乞丐之種種悲慘情形用、以勸誘癮者之覺悟至於公演日程、大體預定由三月上旬起至九月上旬爲止、分爲二次擧行、第一次公演地爲吉林、四平、通化、間島、牡丹江、北安各省之主要都市、第二次公演地爲龍江、四平、錦州、熱河奉天各省主要市縣、

二、禁煙宣傳劇

利用新京大同劇團及奉天協和劇團使其編入關係禁煙之劇目巡廻公演各地其實施日程預定由三月下旬起至五月下旬爲止、分爲兩班、第一班爲新京大同劇團其公演地第一次爲新京市、以次吉林濱江牡丹江間島各省之主要市縣、第二次爲龍江及興安東、興安北、興安南各省之主要都市、第三次爲吉林四平奉天各省之主要市縣、又第二班爲奉天協和劇團其公演地、第一次爲奉天錦州各省之主要市縣、第二次爲奉天通化四平各省主要市縣、第三次爲安東奉天各省之主要市縣、第四次爲奉天省主要市縣、

三、禁烟大展覽會

由日本東洋衛生教育普及協會供給關於各種禁烟及衛生之各種模型及其他展覽品、由五月下旬起至九月下旬爲止巡廻於新京哈爾濱佳木斯牡丹江延吉奉天安東各地展覽、

# 農產出貨 順利進展

大東亞共榮圈建設下、使命益加重大的興農滿洲國之農產實績、爲日本及華北等共榮圈內所最期待、而今年之出貨狀況、當初由於氣候運送關係、一般雖延遲一個月以上、但至舊臘末、始漸次旺盛、小麥水稻、舊正前早已達到豫定計畫量、尤其小麥有突破預定量之好成績一方、大豆與上季同日相比、每日之出貨量超越倍數此在舊正前、大略近於預定數、僅糧穀三品、有遲延之狀態、如斯、一月中旬起開始之集團出貨方策、已上軌道、大豆小麥、水稻、於國內外物動計畫完遂上、毫無疑問、而稍遲延之糧穀三品出貨、亦將轍旺盛、全般的滿洲國農業部門、皆盡其責務云、

# 强化住宅房租統制法

## 對惡德房閥決定嚴加取締

政府鑒驅逐乘時局下住宅難之波浪湧起之惡德房東與所謂巧取住宅權利金的不正之輩、故有此次强化住宅房租統制法、以掃滅此等不德橫行之擧、觀此新法令有

一、使向各房戶提示詳寫公定房租之「家賃通帳」、而暖房及其他之修理、由房東負責、

二、房東不得以任何名義、收受公定房租以外之金額

三、房東與房戶及房戶對房戶、須明交住房、不得約要或收受權利金、

對以上三點、違反第一項者、處以千元以下之罰金、違反第二、第三項者、處以三年以下之徒刑、或五千圓以下之罰金、可謂極其嚴重云、

## 縣召集街村長 擧開糧穀會議

【北鎮】縣公署爲期糧穀出荷强化、藉重國策起見、特於月之十八日召集所屬各街村長會議、檢討督促方針云、

## 決戰之聲

瀋陽警察署署長胡百邦氏、自大東亞戰爭開始以來、我盟邦皇軍竟造成亘古未有之輝煌戰果、爲時僅及七旬、即將暴戾之美英侵略東亞之三大據點、逐次攻陷、號稱銅牆鐵壁敵之□城的新嘉坡、也不値皇軍一擊、在可紀念的本月十五日、遂歸皇軍佔領、捷報傳來之後、全滿人民、徹夜歡騰、但大東亞聖戰、至此僅係完成初步建設東亞新秩序之本格戰爭、正在今後、所以槍後國民、不可因此戰勝而驕、當益加奮勉、協力國家完成槍後之任務、而吾等槍後之警察官、此後之責任、益爲重大、對於國力之增進、資源之愛護、治安之確保、以及經濟保安之强化等、當皆加努力、負起槍後之重責、完成職域中之任務並率領人民共同向聖戰之目的邁進、徹底擊滅美英等敵性國家、俾完成大東亞共榮圈之偉大聖業云、

## 法院傍聽記

# 假密探恐嚇詐財 審訊時避重就輕

李仁培河北省豐潤縣人、年三十二歲、與王魁素識、均係市井無賴之徒也、窮極無聊、二人合謀之下、于康德八年八月二十日、在滿洲必需品商店、買有手扣一枚、擬在市外大道上將運輸大車、恐嚇詐財、以資生活、曾于去歲八月二十日下午十二時許、在日本站東大道上遇、有運輸大車九輛、該犯等就稱是警察偵探、當將手扣拿出示威、莊聲人心大膽小、不敢抵抗、當即付錢九十元放行、王魁一人、于同日（八月二十日下午）十時許、在日站詐得三輪洋車夫國幣九元八毛、終因事機不密、被警偵知抓獲、送交奉天區檢察廳、偵查屬實、起訴同級法院、刑案判官宋元敏蒞庭、書記官陳廣宇記錄、茲將筆錄誌下、

問、李仁培、多大歲數、
答、三十二歲、
問、那縣人氏、
答、河北省豐潤縣人、
問、你是作什麼的呀、
答、前在滿鐵倉庫當工人來呀、
問、你家有什麼人、
答、有母親、
問、有什麼產業、
答、癈有產業、
問、你認識王魁嗎、
答、在一處作過工啊、
問、你們倆人怎麼合計的恐嚇詐財呢、
答、在道上合計的呀、
問、手扣那來的呢、
答、在滿洲、必需品商店買的呀、
問、你全王魁在去年八月二十日、下午十二時許、在日站東大道上詐欺大車九輛嗎、
答、三輛啊、
問、手扣幾時買的呢、
答、也是那天啊、（去年八月二十日）
問、誰先起意呢、
答、吾…我呀、
問、打算詐騙車嗎、
答不是、
問、車上拉的什麼呢、
答、猪肉、
問、見面怎麼說的呢、
答、問他們車上拉的什麼、他們說是猪肉、我們說警察署的密探、猪肉違法呀、
問、把手扣帶上啦、
答、嚇呀、
問、給多少錢呢、
答、三十元、
問、運輸車知道姓名不呢、
答、不知道啊、
問、給錢就走啦、
答、是、
問、王魁、多大歲數、
答、二十六歲、
問、那縣人氏、
答、河北省寶坻縣人、
問、你是作什麼的呀、
答、前在滿鐵倉庫作工來呀、
問、住什麼地方、
答、住皇姑區大賣街二段三號、
問、你家有什麼人、
答、有父親女人、
問、有什麼產業、
答、有什畝地、三間房子、
問、適才李仁培你聽見麗呢、
答、聽見啦、
問、都對吧、
答、是、
問、你自己于去年八月二十日下午十時、在日本站、僞稱警察署員、檢查三輪車、因無有許可的、你詐財九元八毛嗎、
答、癈有那事啊、
問、在什麼地方合計的呢、
答、也癈有那事啊、
問、你在警察及檢察都認啦、
答、我也癈認哪、

檢察官宋元敏起立陳述意見、本案被告等、在檢察及警察完全承認、今天在公判庭竟不承認、希圖減輕、請以恐嚇條文、各處徒刑、八個月、審判官宣諭、本案今天審理終結候判下去吧、（閉庭）

爲國買國債 爲己快

滿洲中央銀行國債取扱人協会

肺病吐血其效迅速

肺癆病不難治

益壽丹非奇葯

難在破肺癆菌、不能攻

奇在理肺氣、收效力、殺菌化痰清

益壽丹

肺癆菌繁殖於肺部所到之處便破壞損爛成空洞故極難治療益壽丹藥力直接達於患部而殺盡肺菌故無論一二三期肺病均能克奏奇效即無病者亦宜預防先服益壽丹以避免肺病之傳染可保終身無病延年益壽從前死於肺癆病的都是冤枉死的目前患肺病的都可以不死益壽丹治一二三期肺病有藥到病除之功數千年來無藥可醫的肺癆病有了救星

如蒙惠顧請先滙欵

定價每盒十二付國幣七元 外埠函購加郵二角

奉天市小北城門外西頭電車路道北 發賣本舖 國瑞葯店

福康育

適應症 赤白帶下腰疼腿痛子宮寒冷久不受孕行經腹痛月經停閉腹內膨脹寒塊氣塊瘀血凝積月經不調產後諸症四肢疲痛面黃肌瘦飲食少進一服福康育諸症除根飲食劇增

外埠函購加郵二角 如蒙惠顧請先滙款

每盒十四付 定價 十二元六角

奉天市小北城門外西頭電車路道北

發賣本舖 國瑞葯店

註册 參天堂 商標

紅色健通丸

頑固便祕也 能立刻暢通

參天堂紅色健通丸 空前絕後的聖劾

因便秘而起之諸症

特長 ○味美適口○量少劾大○連用不成習慣○小兒老、孕產婦及身患腎臟病或心臟病的人也可安心服用○價格極廉

昨日的痛苦今日的快樂 嗜好鴉片的人也很歡喜

主治

謹防假冒

發行處 日本大阪 參天堂株式會社 ● 各埠藥房洋貨舖等處均有代售

眼科專門 啓明醫院 院長 郭振中 院址 奉天市北興街二段四七号（工業區三馬路北三街）

刀片零售 印刷切紙機 大連市日新街二二番地 興農實業公司 電話三一二三〇六番

吉人醫院 內外科 產婦人科 皮膚科 花柳科 奉天市朝日區義光街六段二四號（經九緯路東口）

痔瘡藥 化痔龍散 外化痔膏 張三多堂

三寶丸 奉天省許可証 德潤堂藥局發行

龍西氏理肺丸 龍西氏理肺散 定價大袋五角 小袋三角 各埠著名藥房均代售 奉天大西邊門外 鴻育堂出品

粗糙性肌膚 係因營養不足肌膚之內部所致

補給肌膚營養用解消肌膚粗糙用浸水後之肌膚用朝夕洗面後用

ウテナ・バニシング・クリーム 花王 娜

品良用代的柴火 國寶式特許電氣火柴

○按鈕機 實用新案特准註冊 ○發火口的堅牢壽命爲他品之五倍 ○電費極經濟使用三百次以上不過一分錢 ○取火靈速。使用安全、絕無災之虞

天市瀋陽 一德街四段九十五號 中孚電氣洋行

大連市西通四十七番地 川勝商事株式會社

大阪市浪速區元町一丁目七一 國寶電器製作所

バルブインサイド（大車用汽門心）

登錄商標 金龍牌 NO.8000 銀龍牌 NO.6000

大平洋工業製

元賣元 加藤商事洋行 奉天市大和區曹木町一四号 電話(2)六九〇三番

# 誓助盟邦徹底完遂聖戰
## 道教總會之宗教翼贊
### 三・一召各分會長舉行盛大慶祝

【新京】滿洲國道教總會爲迎建國十周年之佳年、確立宗教翼贊體制、特於廿六日起至三月四日一周間於新京興亞街之該總會本部招集各地方分會長、舉行十周年紀念慶祝式典、感謝先輩並建國偉業之功勞者、同時發揚滿洲建國之眞精神、關於時局詔書御渙發聖旨徹底、以致全國民協力一致奉公之誠、奉助盟邦日本之征戰、遂行達求大東亞共榮圈確立、其日程如左

△第一日（廿六日）舉行時局講習會開會式、繼續關於時局詔書奉戴之趣旨並滿洲建國精神民族協和、日滿一德一心不可分關係講演、

△第二日（廿七日）關於大東亞戰爭與盟邦日本出師之理由興東亞新秩序建設之意義講演、

△第三日（廿八日）開催新嶺大會、祈願皇軍戰勝武運長久、及戰歿將士英靈獻饌、

△第四日（三月一日）舉行建國十周年紀念慶祝式典、表明建國十周年紀念之意義、對滿洲建國功勞者感謝、參拜神社、忠靈塔、又實行街頭行進、展開新國民運動闡發揚建國精神、

△第五日（三月二日）、於宗教及國家之關係演、並行臨時全聯出席者之報告、

△第六日（三月三日）關於檢討赤誠職奉公並物資增產節約報國之意義、實行演說、

△第七日（三月四日）開催懇談會、宗教生活及宣布教方法改善、順應政府協和會之施政方針、施行教化工作、以舉宗教報國實績云、

## 紀念新港陷落
### 實施國民儲蓄旬間

【哈爾濱】祝賀昭南島新出發足之記念儲蓄運動、時適戰捷第一次祝賀會之後、全滿各地方一齊展開、而哈爾濱銀行組合以十九日至廿八日爲「新嘉坡陷落記念國民儲蓄實踐旬間」、而以關係各機關總動員、時對滿系積極的活動、至於本年度目標爲十五億圓、又對於在旬間中儲金者、於其儲金通帳上捺以記念戳云、

## 奉公隊各區隊
### 事務員講習會

【奉天】協和會義勇奉公隊區隊本部、鑑於區事務員、於此決戰體制下、對時局之應散、會務之徹底、有再度受訓之必要、故該會定由本月廿日起、亘七日間、於協和會會館樓上入號室、開催區事務員講習會、要領如次云、

一、受講者、各區事務員、

二、講習期日、二月廿日起至廿八日止（每日午前十時至午后三十分止）

三、講題、協和會精神、協和會運動庶務關係、

## 火柴配給所
### 已奉令取銷

【克山】本縣自配給住民火柴而後、即由火柴代理商號功成玉南海洋行等四家共同組織一火柴配給所、由功成玉劉經理專管其事、所有縣民領得配給證、均往該所購取火柴隨到隨付、毫無留難之可言亦無私自販賣之情弊、年餘以來、該所辦理手續極爲圓滑、實成績昭著、在人耳目現在縣當局以爲各縣均無火柴配給所之設立、更乘租用人、多耗款項、因此之故命將該所取銷、嗣後每月配給火柴之時、即於配給上書同購領商號仍歸功成玉等四家代理店分別支配、以免領火柴之人在一處擁擠、不意局外之人民不知內情妄造謠言云、是火柴配給所發生弊端已被官廳取締之說殊屬非是也、

## 法官清理積案

【北鎮】縣區法院審判官田朝宗、區檢察官王文榮兩氏、自客秋奉命轉勤斯土以來、對於素日積押案件、積極清理、直至去年末、已經清理就緒、殘餘無幾、一般護訟之民、苦累悉脫、沃寃昭雪、各歸安業、故於飲水思源中期稱頌二位法官之德政不置云、

## 龍江省開拓團長會議

【齊齊哈爾】本年初龍江省管下開拓團長會議、廿日起四日間、在省禮堂於各團長、省縣滿拓滿鐵關係職員七十餘名出席下舉開、第一日午前十時開會國民儀禮之後、首由山管名次長訓辭、其次大田協和開拓團長代表省下開拓團、如別項宣誓、已將宣誓文向日滿政府關係首腦並關東軍司令官等拍電、以披瀝決意、午後舉行日滿官吏審査表彰式、爲勝寶授與開拓團省一等之甘南縣阿倫河開拓團、最后關係各科關於開拓第二期五年計畫等遂行主事協議、五時散會、又第二日續行主事協議、第三日開日本內地遊說班之報告座談會、第四日開縣職員之懇談連絡會云、

## 國都青少年志氣
（爲昂揚）
### 決於建國節日召集兩萬青年於忠靈塔境內
### 舉行建國節慶祝式典

【新京】在此東亞解放戰下、盟邦大日本帝國皇軍節節收到赫赫戰果的現在、大東亞之黎明即將實現、我滿洲帝國在東亞上之責任欲趨重大、在此意義深遠的現在、又逢到我國十周年之佳期我國全國各地在此非常時局下、爲昂揚全國國民之志氣、均擬定於建國節之當日舉行盛大慶祝會、首都方面除由政府各官廳舉行外、民間各團體亦均籌備舉行、協和青少年團首都統監部爲昂揚國都青少年之志氣、現已決定於三月一日建國節之當日下午一時、招集管下新京一中、二中、商業、青年實務、一二三高、師道文化、少年男女團員約兩萬餘名參加、集合在忠靈塔境內、舉行建國節慶祝式典、式典終了後、分三部在市內行進云、

## 興亞戲園
### 已正式開幕

【大連】西部大連之香爐礁地帶、自去歲經關東州工業會社買收埋立、沿海岸土地、以爲工業中心、西部大連商會、爲謀該處發展起見、建一木式劇場、於香爐礁東南隅附近、現已工竣、名曰興亞戲園、專演評劇、邀來坤伶筱燕燕等十數名、千態百、艷絕一時、紛向市內拜客、即日登台奏技、及此新春季節、西部居民士女、藉以消遣春光、屆時當大有人在云、

## 徹底國兵法浸透農村
### 實施適齡呈報強調週間

【通化】協和會省本部爲期國兵法徹底、國民當兵之義務趣旨浸透於農村、根源瞭解計、仰體中央規定於三月一日至十日爲康德九年度壯丁適齡呈報強調週間、在此期間內實施行事、由街村長以下職員責任工作、協和會及警察側協助指導、實行該期壯丁家庭情況、集合壯丁家族說明國兵法及國民之義務、力謀國民徹底瞭解以資昂揚國民悉應報國義務心之向上云、

## 縣署庶務股長
### 加藤氏榮轉

【通化】縣公署庶務科庶務股長加藤隆之助、奉令榮轉經濟部高等官試補、氏現正引繼前任事務中、以待終了後、即就履新之途云、

## 新任齊鐵局長着任談

【齊齊哈爾】新任齊鐵局長山岸盛永氏、廿日抵任、談其抱負如左、

余與關前局長有不可思議之因緣即當余就任錦鐵局局長時關君榮轉牡丹江而今又繼其後任、又對於鐵道完全外行惟有勉強爲鐵道經營奉公幸繼關君之有規律的後任當能非常容易從事又河邊副局長以下有多數經驗者、實令人非常氣壯、齊齊哈爾爲重要穀倉地帶、有爲兵站基地之任務、又爲國防上之重大地點、故一意專心訓輸送之萬全、而促進最高度之輸送體制、總之願得各機關協力而向輸送報國邁進云、

## 建國精神作興週間
### 將於廿六日起實施

【通化】我滿洲建國十週年紀念佳辰、期臨眉睫、協和會省本部、基於建國十週年祝典事務局頒發規定自本月二十六日至三月四日爲建國十週年紀念建國精神作興週間、關於週間內行事、分條指陳、支配省下各縣本部盛現實行云、

## 聚賭抽紅起爭端
### 被警官逮捕

【通化】市內中昌區江南街七段二十三號農民趙錫亭（二二）利用舊曆新正月招集附近居民聚賭抽紅、賭徒李德（三四）其妻李柳氏恐其夫輸多累及家庭生活、至趙家尋夫阻止賭博、致觸設賭者趙之怒、底起爭端、鬥而演成武劇、同場賭友趙錫武、（二五）、江敦（二七）、郭同發毆、李柳氏以理直而無端受此暴辱、忿氣難平、當至南丁派出所報告、所長王嗣吉與同警員將上記賭犯逮捕、送科處辦云

## 基督教長老會開催
### 新港陷落祝捷禮拜日

【通化】豪稱難攻不落敵侵略東亞根據牙城之新嘉坡港、於開戰最短期間內、安然歸皇軍麾下支配、槍後教化團體對此益加確信仰賴、通化基督教長老會牧師畢金傑爲感謝前方勇士計、於二十一日午前十時招集信徒、開催新嘉坡陷落戰捷禮拜日、同教醵金三十元、向關係機關呈獻爲陸海軍恤兵金云、

## 賭犯兩起被捕

【鳳城】當此舊年商民習慣、多以賭要爲消遣娛樂事而賭爲惑媒、久干例禁、月之十八日晚、本街鳳雲樓後院、聚集多人、賭要牌九、被鳳城區檢察廳偵悉、當即前往捕獲、賭犯安某、孫某等數名、同夜復在市場區迎春街、拿獲周姓家藏雀一夥均已帶廳以便分別處分云、

## 縣下各校開學

【輯安】縣下國民優級學校、及國民學校、寒假休期完了、業於二月十八日、一律開學云、

## 招集全署各科股長
### 開催事務聯絡會議

【通化】市公署市長增長生、副市長田崎廉三、相繼到任以來、對於推進市政、不遺餘力、二氏期促進所屬公務員執務能率增進、事務聯絡圓滑計、二十一日午后一時於會議室、招集全署科股長、開催署內事務聯絡會議、中央、宏文、蒙古、東亞工業、敷島女高錦丘女高、實科高女、二女子國高及滿系地職域、女子地區等協和青了云、

## 商會鑑於賦課滯納
### 有積極調整之必要
#### 昨召各業組合開懇談會

【通化】商工公會關於康德八年度各業者之賦課金滯納、有調整之必要、於二十二日午後二時、假龍泉旅館招集二業、四軍、旅店三組合員及土建協會、對賦課金滯納加以懇議、各組合員頗甚諒解、同四時懇談圓滿終了云、

## 佛教會主辦
### 忠魂慰靈祭

【通化】佛教總會通化省支部、爲仰太平洋上壯烈殉國離諸勇士英靈、純爲解放東亞而毅然奮鬥、始達成東亞新秩序建設成功之今日、誠爲後方國民萬分感激、該支部期超渡英靈計、於二十三日午前十二時假通化館電影院主辦忠魂慰靈祭、市民參加者極踴躍云、

## 開發本社
### 添娛樂室

【通化】戰時體制下有關於東邊道開發會社之使命實爲重大、茲以挺身服務之從事員向無娛樂機關之設、此次乃由二道江開發本社改造其本社內之倉庫、而爲娛樂室內部設備計有劍道武道以爲鍛鍊身心處並可上映電影此俱樂部自二十一日午後二時許舉行開館式同時並上映電影新聞報道影片（爲近之上海）大飽一般服務員之眼目矣、

## 招各販賣業者
### 對訂購品加以審議
#### 爲期扶佐東邊道開發事業擴展

【通化】商工公會爲期扶佐東邊道開發事業步驟擴展計、關於開發所需要用品力謀充分供給、二十三日午后二時招集各販賣業者四十餘名、對訂購品以審議檢討、以備同奉天關係組合聯絡預訂購買之參考資料云、

## 癮者速到警署
### 變更煙量

【新京】鴉片癮者登錄施行以來、按個人之嗜好輕重、酌量予以規定相當之煙份、使癮者一楊橫陳、噴雲吐霧、有所安心、於去年中曾一度重新整頓鴉片煙膏購買通帳及吸食證、當時新癮者及舊癮者、凡前往呈報申請者、均按其所要量發給之、倏彼惟因一時之變故、於本年二月初、又臨時變更以前既定煙量、限至二月十四日截止、但迄今猶有未至該管之警察署改換煙份之量數尙大有人在、今後如再遲延不往該管、警察署變更煙量者、除與以嚴重申斥外、且有取消鴉片煙膏購買通帳及吸煙證之虞希癮者君急速前往個人所管之警察署辦理變更減少煙份量數、以便整理台帳之方便云

## 商工會參事會

【安東】市商工公會擬於廿六日假協和會館小會議室召集各參事開催參事總會所協議之事項爲大東溝商工公會合併之件康德九年度收支預算更正之件定款改正之件並關於電力料金問題有所懇談云、

## 商公會職員會議

【安東】市商工公會當此大東亞戰爭完遂途上、槍後經濟界負有重大責任之商工界該會爲期會員運營之圓滑、對各種事務有應興革之必要、乃於廿一日上午於該會理事室召全體職員開三十四回職員會關於左記之事項有所協議並懇談云、

一、關於大東溝商工公會合併之件、

二、九年度收支預算更正之件、

三、定款改正之件、

四、地方產業振興委員會之件

## 關岳廟會盛況

【北鎮】縣城關岳廟、每於舊曆正月初一日開山門、至初三日爲廟會之期、蓋今歲五穀豐登、人民歡舞、是日也、天朗氣清、惠風和暢每日前往參詣遊覽者頗多、爲祈東亞和平、協和徹底、及爲祓除不祥、默佑家宅平安等情起見、一般善男信女、絡繹不絕、以致該廟前市場亦人山人海、所以各小賣者、營業難比、一時頗呈繁榮狀態、然亦具見王道樂土之昇平景象云、

## 大東亞戰爭
### 戰歿慰靈祭
#### 已於通化館嚴肅舉行

【通化】赫赫日軍戰果背後犧牲幾多之尊貴生命、即日軍將兵、獻身於南洋之空永遠化爲東亞之守護神、而爲慰問壯烈戰死之此等英靈、已於二十三日正午在通化館舉行大東亞戰爭戰歿並協和第一次慰靈祭、盛大裡午後一時半終了云、

## 獻納銅製食器
### 已超過六百件

【東安】協和會朝鮮人輔導部認識大東亞戰爭之遂行爲爭戰前線將士之奮鬥發露鮮系國民愛國熱情、在安鮮系國民獻納國防兵器原銅製品至現在已超過六百餘具、現出愛國之至誠、並聞此項獻納之銅製品、俟送齊之後即經由憲兵隊辦理獻納手續云、

## 逸話

### 曾國藩得邀聖眷是穆公一手玉成的
—素材—

湘鄉曾文正公國藩、號滌生、一號伯涵、弱冠後登賢書、兩困於禮部試、直到二十七歲那一年、會試總裁穆彰阿賞識他的文章、才成進士、旋授翰林院檢討、

文正在翰林院的時候、常出入穆公之門、穆公不但極力的獎譽、並且在宣宗面前更時常表稱曾某遇事留心、才堪大用、宣宗平選用人才甚爲注意、對於文正、雖經重臣保奏、也不免要自己當面考察的、所以有一天就傳旨曾國藩、翌日召見、文正奉到諭旨之後、就先到穆公處叩詢一切比較穆公詳細指示、文正牢記在心、是晚並在穆邸歇宿、以便不致延誤入朝時刻、到了第二天五鼓時分、文正入內廷靜候召見、由內監引到一間屋內、並不是平常一般大員候旨召見的地方、屋內並無旁人、文正祇好候着、候到將要近午的時光、仍是沒有消息、內廷宮禁之地又不敢擅自離開、等到過午之後、才由另一內監傳旨出來、曾國藩明天再來候見、

文正匆匆出了內廷、仍然回到穆邸、穆公便問他奉對的情形如何？文正即將候見的經過、一一報告穆公、穆公初聽了、覺得是很奇怪的、稍一思索、彷彿有所憬悟、便問文正云、你在室內看見四壁所懸掛的字畫沒有？文正答云、有的、因爲當時疏忽、沒有看見字畫上文詞是什麼？穆公連忙頓足說、糟了！糟了！這個千載一時的機會錯過了、眞是可惜！文正站在旁邊莫明其妙、因爲自己不小、也不敢過事追問穆公說完、一面歸人爲文正預備午飯、一面傳喚一個精明強幹的差人進來、幷拿出元寶八隻交付差人說、你迅速送到內總管那裡、託他派人在今天早晨會翰林候見的屋內、將壁上字畫文詞、連夜抄出、即快送來等用、還銀子作爲謝禮、請他收下、不要客氣、差人奉命前去、穆公便和文正說、此去大致可以辦妥、沒有關係、你今晚仍舊住在我這裡候信吧、

到了半夜三更時分、內總管果然派人將抄件送來了、穆公接過手中一看、原來是歷朝聖訓對文正說、你趕緊詳細記清、必有用處及至破曉、文正依旨再至內廷靜候召見、所到的地方、並不是昨天那間屋子了、寅時初刻、即蒙賜見、玉音垂詢很久、文正應對如流、並且非常稱旨、至若應對的材料、多屬歷朝聖訓範圍之內、文正回到穆邸、向穆公報告、很是高興的、穆公亦欣善非常、過了四五天、宣宗召見穆公的時候、國事垂詢完畢、宣宗很讚譽的說、你曾舉曾國藩遇事留心、誠然不錯、自是可以大用的從此以後、文正得邀聖眷便睫騫遷了、

## 鮑超兩件趣事
（柯亞藩）

提起滿文宗咸豐間洪楊判亂的事大家都曉得鮑超、因爲他是一個猛將、在爆滅賊寨的時候、戰必勝、攻必克、把洪楊所部烏合之衆、都打得像落花流水一樣、所以洪楊殘部、沒有一個人不是聞風喪膽、故當時他人被稱有目鮑超軍旗幟得脫的、其先聲奪人、可想而知、鮑超字春霆、四川奉節人原來是一個挑水的、因覺得挑水太沒有發展、從衆水師從軍、當兵之後、小心謹慎、遇着打仗的時候、又非常勇猛、頗得湘軍曾文正公國藩的信任、征湘時、立功授守備、援助鄂軍、擢至游擊、復受知於胡文忠公林翼、令自立一軍、號霆軍、慢慢的升遷、一直做到提督軍門、及至江寧平、封一等子爵、這裡所說的、是他生平有趣的兩件故事、

當他帶兵在九江剿賊、被賊兵楊秀清部圍住要陷入危險、便請曾國藩大營求救、叫文案師爺去寫個稟稿、詎料這位師爺寫了半天還沒寫完、他氣急了、自己去催促、看見還在不慌不忙的寫、他更急得直跳腳、說道、這是什麼時候！還用得着咬文嚼字麼？便令兵士趕快拿一塊白布來自己拿筆在布上寫了一個鮑字、旁邊畫了無數的小圈、叫人迅速送給曾國藩、曾公接過一看、說道、「老鮑又被圍了！」趕緊派兵援救、不可遲延、九江因此得解、鮑雖是個粗人、可是得了高官厚爵以後、附庸風雅、對於文士、却是非常敬重、幕府中有個王敬齋孝廉、更得他的信服、有一天、他忽稱寫字、提筆在手、想了半天、沒有寫別的字、右邊少寫了一個門字、王孝廉在旁看見了、便對他說、「門字還有一鉤」、老鮑聽了、大爲震怒、立刻給王孝廉一個嘴巴後、指着那個門字說、「你自己去看看、門底下有鉤沒有」、在這個時候、恰巧牆上掛有曾國藩寫的一付對聯、上面也有個門字、王孝廉一看、一隻手指着對聯說、「曾大帥寫的門字、也有一個鉤兒」、他舉首一看、果然是的、立刻跪在地下給王孝廉賠了不是、且很幽默的說、「請先生不怨我是一個粗人罷」、因爲他向來是崇拜曾國藩的、既是有鉤、才對王孝廉無理、豈不是自己的錯誤嗎？所以趕緊賠禮、他的勇於改過、頗爲當時士大夫所讚許耳、

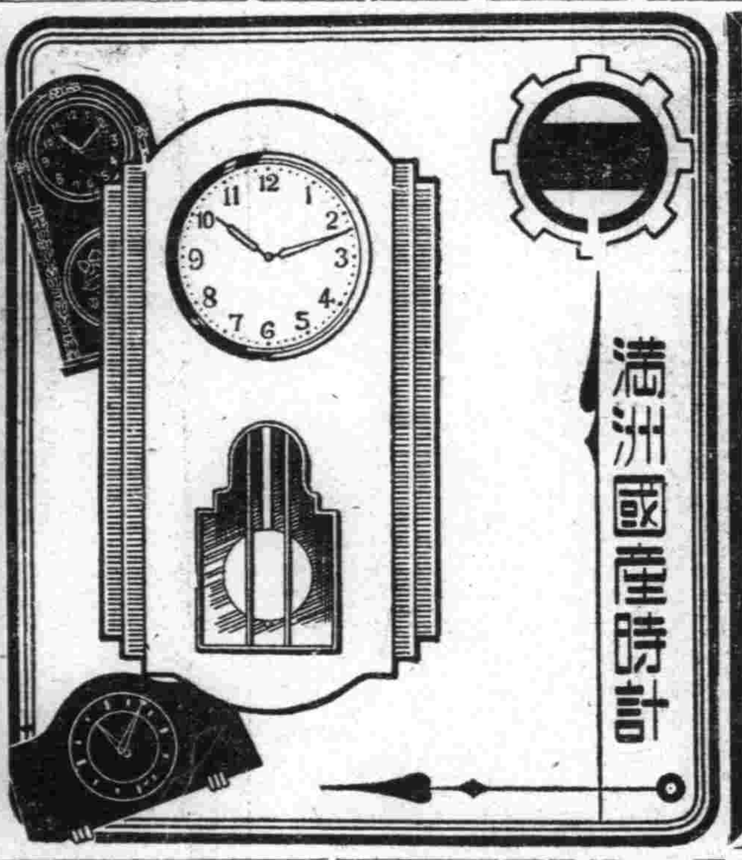


靈效如神
各戶必備之家庭良藥
塗於患部
立收功效！
火傷　凍傷　皮膚病　惡瘡　神經痛　外傷　筋肉疲痛　毒虫螫傷
本劑係用古代著名之妙藥朝鮮產最高貴之藥根綜精分加以多種新發明之優良藥物所配合功效卓絕之塗布藥液對治療上記各症將本劑以毛筆塗於患部能滲透深處由根本治療奏效特別迅速實驗者無不感激本劑之靈效顯現在罕有之聖藥頗博好評時下於各處販賣成績最佳以有用之金錢購無用藥物之人務請速購買此種靈藥剷除難醫之病根解消病苦與痛痒完成健康之幸福每戶如備本藥一瓶永不求醫、納藥保持全家族之健康
キンカン
—金冠藥水—
定價　七角五分　一圓五角　參圓
苦於前計病者速
請用本品治療解
除病根定獲喜悅
難疾必癒　衆人感激
本藥各地着名藥店均售　謹防假冒

日本東京
本舖金冠堂

軟性下疳
斷下疳靈
—DUCREYN—
特性　本品際作軟性下疳橫痃之診斷及治療外有時亦作爲治療發熱之用途診斷上使用本劑時可將○．一公撮，用結核菌素注射器，注射於上膊外側，或前膊內側之皮內，治療上以注射靜脈爲原則。
三共株式會社　本社　東京市日本橋區室町
滿洲三共株式會社　出張所　奉天市琴平町　大連市台山町四一○○
三共 SANKYO

國際 GEKITO
電話二-一六一二
南市場
李麗華主演
日日擁擠　場場滿座
特別續演　廿五日　廿六日　兩天
好片難得　希勿錯過
藝華公司出品有聲古裝武俠巨片
隱身女俠
明天起始公映又一部上海新片
野花那有家花香
新公司！新影片！當然有新的結構！
王熙春主演
大成公司香艷有聲時裝巨片

雲閣電影院
北市場（二）五三九
今天　連演七天
（無上珍品）
野花那有家花香
王熙春　屠光啓　主演
大成影片公司最新的貢獻！
題旨　嚴肅
描寫野花之虛僞!!!
演出家庭之眞愛!!!
幕幕有味
香艷刺激
今日續演一天　播音台大血案
明日開演
臨時優待券末日有效

# 儷什九

吳瑛作　石無閣繪

（22）

丁丕欣的聲音顯得沉重了，像是預備一下子去打動了阿容的心裏去，阿容聽了她把適才的傲漫轉到了莊重，又有些氣憤，

「陳司長太冷淡了她，討厭她與我有什麼相干的？」

丁表哥要如此說，說陳司長對雀斑的女人冷淡的原因是因爲了自己，爲了自己才把那作女人下去了，這分明是說自己搶奪了陳司長，把自己和那個醜陋的女人又連結到一起，連結到一起阿容覺得自己的尊貴被傷了，自己的尊貴如今跌在這樣醜陋的女人身上，這是一種多大的損失呀，這種汚辱去壓迫着自己比什麼都利害，未待丁丕欣再去說什麼，在不自主的用着一種氣憤的聲音同丁丕欣去說，

「我不能同這種女人牽連在一起，牽連在一起去並論的，」

說完阿容還幌了幌頭，一種昂然的樣子表示出自己的尊貴，

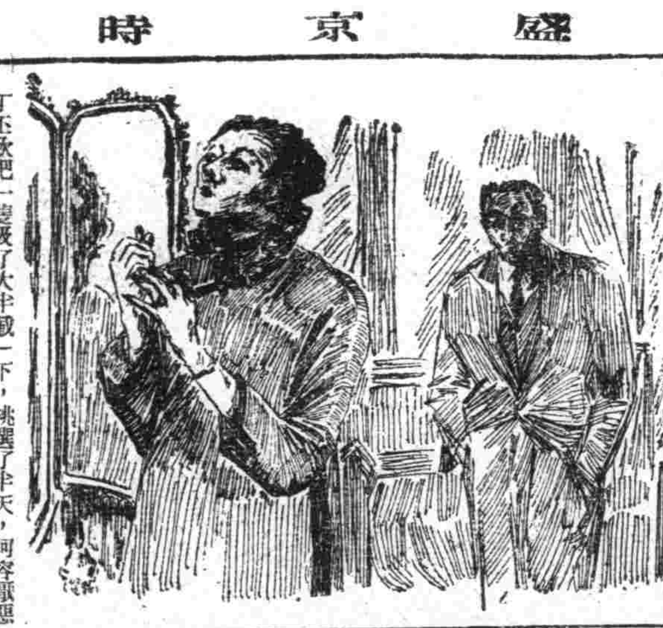

丁丕欣把一隻吸了大半截的煙蒂從口上抽下來拋到痰盂去，在坐直了身子，眼睛流動起不滿的神情又像是在揶揄着阿容，

「雀斑的女人比不上別的女人的地方，僅是在容貌上醜陋一些的」，

這樣阿容更在氣惱了，把一双充塞着怒意的眼睛定睇着丁丕欣，

「醜陋便是女人最大的缺陷，

阿容像要哭，聲音也隨着去顫抖，這樣倒使對方柔和下去了，丁丕欣像失去了主張，表現出窘極的神態，半天才想出一句合適的話來去同阿容說，

「那樣的女人自然是不配去和你並論，我的漂亮的表妹妹，我是恐怕你吃虧在這種醜女人的身上才要這麼和你說，你誤會我了」，

空氣柔和了下去，阿容淡然的神情從一双誘人的眼睛裏面流溢了出來，

丁丕欣走出了阿容的房，房中留下阿容一個人，日影從屋的大半面縮成一條線，一條線移到梳粧臺上面去，

一切都使阿容覺得枯燥無味，她想，今兒同表哥弄了一個沒意思，表哥太不理解自己了，也未把自己看成如何的尊貴時時要把自己去同那個醜女人去比，但又一轉念，表哥不會不看出自己的所有的尊貴，這樣或許是表哥動了嫉意了，看見自己和陳司長太蜜切，恐怕自己戀上了陳司長，把他拋棄的而又其中有一個雀斑的女人在作祟，這樣就好，阿容對鏡做了一個自負的微笑這微笑，又從心底昇上來一種勝利的喜悅，走到臨床衣櫥前，阿容伸手去拉開了嵌着玻璃的櫥門，想從衣櫥裡取出一件合意的旗袍換上去，櫥裡面掛着足有六七件漂亮的女人的旗袍露出來，阿容在去挑選着，把每件衣服都扯出大半截來去端詳着，端詳完了又現出厭惡的把衣服從手上懸下去，每件旗袍都像受過了一次沒理由的蹂躪，極狼藉的躲在裡面輕輕的擺動了一下，挑選了半天，阿容厭惡的看着，覺得一件都不合了意，不合了意的衣服無論如何不能委屈一點的將就穿在自己的身上，阿容正於厭惡這每件穿了二三次的所有的旗袍，忽然，把上次想從家中要一筆用款的事情想起來，想着應該勇氣一些的到母親房裏去試探一下，這些日，母親的房中像是廻避起了珍姨母，但是從未有一次拒絕了自己的出入，雖然不拒絕着自己，但是阿容沒有事是不常願去那房，

想着，阿容像即刻奈不住再遲一刻的去母親的房，去和母親說理由自然是充足，可以直接了當的去講，因爲衣裝又不入時了，年青的女人沒有一個肯把自己裝扮得落伍，年青人是不比老年人，年青女人第一個要件是應該講究外表的，也就是說都得從外表去評價一個女人的，另外還要買幾冊書的，她想，這樣說了也許母親不理解，不理解的時候也許更顯得自己的見識太高了，這樣總算能成功就行，

## 美船頻遭擊沉

【里斯本廿三日電】德國潛水艦連日活動於美國沿岸，據華盛頓來電稱，美國海軍省，關於在米洲近海之美國沿岸防備艦受魚雷攻擊而沈沒之意旨二十三日發表如下，美國沿岸防備艦亞來克參達哈米爾頓號（二、〇〇〇噸）在米洲近海被魚雷之攻擊，受莫大損害，所以曳船到某港，但因浸水太多，終被沈沒，但該船動工於一九三九年，翌年進水，裝設有五吋砲二門，强力高角砲二門，飛行機射出機一架，擔任沿岸之防備，乘務員有二百名，該發表並未言明乘務員之安否云，

【柏林二十三日電】據二十三日達到當地之里斯本電稱，美商船特爾布拉達號（五一二七噸）於十四日於加勒比海東方水域被擊沈，該船之乘務員五十二名被軍艦救助，已抵加勒比海沿岸之某港云，


奉天省許可証　外埠函購不加郵費　信內付款務須掛號
脾腫良藥
安全消臌散
主治　一切脾腫水臌氣臌單腹脹等症均有特效
定價每盒九付國幣四圓加料每盒國幣七圓
總經售處奉天大東門裡路北至仁堂藥局
漢醫　王景泉　謹啟

痔漏除根
痔瘡痔漏發源不外乎五臟六腑濕熱大腸蘊血流注肛門發腫下散發起腫痛刺癢成牛小肉疙瘩日久生管破潰流黃水及大便下血時好時犯本氏家傳秘方痔漏除根靈藥治痔瘡痔漏不動針刀全憑藥力清根化管內服檢痔丸消炎止痛去濕清熱外上麝香化痔散消炎生肌長肉凡一切各種痔瘡痔漏用本氏內服外上藥功效準確定能除根本氏爲造名譽起見不惜重資精選上等珍貴藥料加工配製以救諸同胞速脫疾險之苦也
檢痔丸　每盒十五付　定價六圓
麝香化痔散四包定價每付二圓八角
奉天小北城門外西頭路北
國瑞藥房
外埠函購加郵費二角

虎骨花蛇藥酒
頭痛藥
老福順堂

各科診療
天興福醫院
院址　大連西市場街一〇八
電話　（三）五二二五番
院長　邵先煒
（病室完備入院隨意）

歡迎主顧
大連
中央旅館
優待團体
大連駅西鄰・電話三三八九七

歡迎主顧
大連
裕和旅館
優待團体
東鄉町十五番地・電二三八九二

在界獨特的神效秘藥
京城　都藥房淋藥
罹患年的久淋病與婦女病（冷症赤白帶）
△一瓶八圓即止
△百發百中
△保能斷根
△永不再犯
男女患者諸位請速購服以
嘖嘖好評
本藥爲預防花柳病絕妙之聖藥
男子急慢性淋疾一切　女子赤白帶下症（冷症）
合資會社　都藥房
全滿總發賣所　奉天江ノ島町八
まむし蝮藥房
電話（三）四五五五番
全滿各地有名藥店均有售

新治淋藥
各地大藥房出售
淋-尿-治
G-U-CIDE

長壽的方法
胃腸營養
若素
胃腸・疲勞和長壽的關係
長壽本是人々都願意的事情，但是沒有長壽的知識也是難做到成功，願意長壽的人，首先應當注意胃腸機能與疲勞因素，因爲胃腸機能衰弱和疲勞因素，都能夠促短我們的生命，所以希望長壽的人，不可不注意此點。
「若素」是造成長壽唯一良藥他裡邊的成分對於我們身體有很多的貢獻，能提高胃腸機能解除疲勞因素，此外還能增進食慾，賦活體內各部細胞的組織，加添榮養。
價　錠劑二十五日量一元六角
粉末三十日量一元六角
奉天市信濃町十七號
若素製藥株式會社

頭腦明快
腦病良藥
健脳丸
虛火上昇、大便祕結
夜不安眠……頭痛……
身體精神均易疲勞
此卽閣下的腦筋已在疲乏叫苦的表現，此時欲勸閣下者，請速服用腦神經良藥「健腦丸」必有驚人的偉効，卽解消頭痛，整頓大便降退虛火，惠給酣睡挽救疲勞，因而記力大加，腦筋清晰如聖
効能　頭痛　不眠症　火上　便祕症　耳鳴　眩暈　憂鬱　腦溢血　常不平心　羊角卒中風
丹平商會

疥癬
伯龍氏皮膚外擦藥專治疥瘡各種皮癬蠅膿顆顆無不除根
每打小瓶四元・半打二元
奉天市鼓樓南　永年西藥局監製

心口疼
伯龍氏心口疼藥主治心口疼痛肝鬱氣滯消化不良等症服後立顯奇效
每打六元・半打三元
奉天市鼓樓南　永年西藥局監製

腳氣
伯龍氏腳氣藥水主治各種腳氣凡腳縫奇癢爆皮流水奇痛等患者搽之無不立效
每打四元・半打二元
奉天市鼓樓南　永年西藥局監製

化痔
伯龍氏痔瘡膏主效消炎化膿止血止痛除舊生新堪稱妙藥望有斯疾者希試用之
每打五元・半打二元五角
奉天市鼓樓南　永年西藥局監製

本社廣告事務請通電話
二一一八九七



光明電影院
二十四日　二十五日　二十六日
捲土重來百觀不厭
如此可歌可泣絕好佳片
愛情歷史巨片
千里送京娘
李麗華　賀賓主演
下期予告
江南小俠

金城電影院
今天演
短片大會
二十六日
隆重公演
新華出品
上海新片
琵琶記
陳燕燕　梅熹　主演

大商業
滿洲演藝協會提供
北京老伶工四小名旦之一　宋德珠
京劇高慶奎君親傳弟子　李和曾
光得意刀馬青衣
暨北京戲曲學校畢業生
宋金聲　賈世珍　蕭德寅　陳少泉　慈德泰　高盛松　趙德勳
殷金振　何金海
二十五夜　珠簾寨　十三妹
二十六夜　全部鐵公主

天光電影院　燈節特選偉大貢獻
（正月十一日起連映七天）
首次公演　上海新片
主演　慕容婉兒・徐風　陳依萍　唐傑雲　袁紹梅
艷屍
空前新型的偵探片
堪稱光榮的藝術畫
「艷屍」有使人意測不到的情節!!
「艷屍」有使人驚奇怪異的探案!!
國華公司最近完成新型偵探巨片
淒楚的劇情　美麗的演出
同時加演　滿映時報新聞
下期開映　黑衣盜　偵探巨片

肺病恐怖人人皆知　久咳痰喘肺病象徵
苦悶呻吟、氣息不接之肺癆咳嗽以及其他一切惡性乾咳，務卽速服甘美如蜜的「知蜜子聖」以鎮治之。本劑治咳如神，藥到病止，頑性痰喘，尤有奇功。夜不安眠之老人幼兒，服此準能平安無事，終夜安眠。
主治一　傷風感冒咳嗽，乾咳，百日咳，痰咳，氣管枝炎，肋膜炎，肺炎，以及其他結核性咳嗽等，均得服用，痰喘於夜間就眠前服之更有驚奇功効。
價　五〇瓦　一五〇瓦
奉天市大和區青葉町十一　田邊藥品會社
（日）TY 18
知蜜子聖

家鷄養殖必讀
着生健呂
一學鷄養殖實驗新法
定價一元
健生洋行發行
大連市老街一九四

百萬人服用之後傳效果爲不如明
証淋病與赤白帶特定效藥「都藥房淋藥」（百戰百中）、藥價試用二圓半劑四圓一劑八圓一人服用一劑定能痊癒
專賣所奉天江ノ島町八　マムシ藥房
電話三四五五五

染白髮紅毛之靈液
那伊斯
各界仕女諸位啊！倘們赶快購得這染髮染髮、那伊斯，染髮染髮，那麼着倘們的頭髮，一定倍增加艷美麗光彩，永遠不知老的。

定價　試用瓶四十錢　小瓶五十錢　大瓶九十錢

光陸電影院　燈節特選偉大貢獻
（正月十一日起連演七天）
今日公演　上海新片
主演　慕容婉兒・徐風　陳依萍　唐傑雲　袁紹梅
艷屍
空前新型的偵探片
堪稱光榮的藝術畫
「艷屍」有使人意測不到的情節!!
「艷屍」有使人驚奇怪異的探案!!
國華公司最近完成新型偵探巨片
淒楚的劇情　美麗的演出
同時加演　滿映時報新聞
下期開映　上海新片

亞洲電影院　燈節特選偉大貢獻
（正月十一日起連映七天）
今日公演　上海新片
主演　慕容婉兒・徐風　陳依萍　唐傑雲　袁紹梅
艷屍
空前新型的偵探片
堪稱光榮的藝術畫
「艷屍」有使人意測不到的情節!!
「艷屍」有使人驚奇怪異的探案!!
國華公司最近完成新型偵探巨片
淒楚的劇情　美麗的演出
同時加演　滿映時報新聞
下期開映　上海新片

盛京時報
綜合版
光緒卅二年（明治卅九年）創刊
發行所 盛京時報社

## 論說
### 惟視緬人覺悟如何

緬甸位於東南亞細亞之一環。本應與大東亞共榮圈步伐一致。向共存共榮邁進。乃因受暴英多年強力壓迫。不得不任其操縱指揮。以致成爲敵性。日軍雖欲避而無可避。況英蔣合作。緬甸遂爲唯一輸血路。以反抗新樞軸。此爲明白之事實。故日本空軍前曾一度猛擊緬甸。至大東亞戰爭開始。當然成爲作戰對象。在攻擊新嘉坡以前。日軍向緬甸挺進。以防止英美敗殘兵。將緬甸爲逋逃藪。休養生息。捲土重來。及新港既陷。太平洋既無英軍立足點。更難保其不利用緬甸基地。掀風作浪。且集合在緬甸之軍隊。多屬於英蔣。不減此猿。終無和平期望。宜乎日軍精銳。於目前渡薩爾溫河。急追敗敵。緬甸公路及仰光。已處重大危機。然英軍猶欲以維林及其西北之姬提爲中心。構築新防禦陣地。及被日軍進擊。力不可支。祇得向沿河敗退。緬甸之不屬於英。識者已早知其僅存時間問題而已。

顧日本對於緬甸。與對印度原無殊異。初無仇視之心。日空陸軍隊之所以節節進攻者。無非爲覆滅英國軍事據點。並藉以封鎖援蔣通路。決不以緬甸民衆爲敵。而且對緬甸民衆。受英國桎梏。無力解脫。久已深表同情。進攻緬甸之目的。含有協助緬甸民衆以建設緬甸人之緬甸。此項眞意。日東條首相屢有所聲明。無稍變易。緬人而苟瞭解此義。目前正宜協同日本。排除英軍勢力。以恢復祖國。洵是適當時機。不特大東亞戰爭足以早日達成。而大東亞共榮圈之建設。亦於焉鞏固。個中關鍵。全繫於緬人努力奮鬥之如何。使果有此覺悟。不僅還其百餘年前本來面目。進而與日本相親相愛。利用天然豐富資源。俾大東亞自給自足。爲新秩序重要之一翼。直指顧間耳。現在日空軍晝夜轟炸仰光。緬人已逃避一空。殆深知陷落之不可免。以靜待與日軍攜手焉耳。

以目前情勢而論。緬甸既同廢墟。在軍事上似可置之不顧。日軍攻略之目標。當然移於印度澳洲等處。以滌蕩英軍之殘餘部隊。即在渝方。亦知緬甸不可恃。捨棄緬甸公路。擬另闢印渝公路以代之。姑不問印渝公路能成與否。而緬甸大陸之重要性。究竟不容抹煞。以其爲印度東出門戶。又爲入雲南孔道。日欲拯救印度民族。不得不覆滅緬甸。以出入東方印度。日欲完遂大東亞戰爭。不得不深入雲南。以一掃蔣軍餘孽。所以日軍有迅速攻下緬甸之必要。而英蔣軍隊之不肯放棄緬甸。作最後掙扎者。亦因緬甸一下。英援蔣。絕對無可能性。日軍深入雲南。渝蔣更勢成孤立。無復抗戰餘地。是以日軍雖致力於英荷屬領之各重要地區。對緬甸仍不能不攻。蓋攻緬。以崩潰英國在東亞之殖民地。英人無以吸收東亞之膏血。並不得助長渝蔣之反抗。緬人有知。當亦同有此覺悟者也。

方今印度獨立運動領袖波斯氏。對於東條首相之聲明解放印度。極端感謝。並表明絕對不支持蔣介石。此等覺悟。料想緬甸人亦同具斯感。且緬。受英之羈絆。喪失自由。亦已久矣。緬人之反英運動。前曾有所表現。惟壓制既久。伸展爲難。然爲緬人計。與其久處於恐懼驚恐之下。何如起而反英。光復舊物。一面與日本提攜。早日達成大東亞聖戰。緬甸之幸。亦即東亞之幸。蓋緬人之經濟生活。原屬綽有餘裕。脫離英人之制壓。向東亞共存共榮邁進。一轉移間。便可光華復旦。何苦供他人利用。以逸去絕好機會也耶。願緬人猛省諸。

# 的摩爾島克盤方面 日傘隊又奇襲降陸
## 目下擊破所有敵兵陸續進攻中

【東京二十四日電】大本營發表（二月二十四日午後四時十五分）日本帝國海軍落下傘部隊、二月二十日再於摩爾島克盤附近奇襲降下、目下正擊破所有之敵而繼續進攻中云、

# 日機猛烈炸爪哇 各飛行塲全化荒垣

【里斯本二十三日電】巴達維亞來電荷印軍司令部二十三日午後四時發表、日本軍二十二日終日對爪哇島各地實行猛烈爆擊、尤其阿克飛行場成爲攻擊之目標、就中巴達維亞附近拜典左克及馬蘭各飛行場等、到處蒙受損害、

## 自顧不暇無力援人 澳洲駭懼不安撤兵回國

【倫敦轉電】依據日本海軍航空部隊連爆達爾文港及陸軍部隊擴大的摩爾島之戰果、對於澳洲之脅威、頓呈深刻之結果、所謂澳洲軍政當局、停止派遣一切之援兵、至爪哇島及其他各地、以專司澳洲本土之防衛爲方針、關此據德里、第列克拉夫報二十三日之報稱、墨爾本恩馬尼茲大僧正、對於內外當務者謂海外戰場派遣之全澳軍、即時撤回本國以期防備之萬全、遂即發有檄令矣、一方美聯悉尼電、二十三日報稱如下、澳洲之權威者、依於日本軍空襲達爾文港、攻略的摩爾島澳洲之地位、頗呈不安、對於向爪哇島派遣援軍、尤呈有重大之障礙、日本軍、於今對擊爪哇及新內亞之反樞軸聯合軍、是行攻擊、亦備可能此乃更使澳洲、陷於孤立之窘態、爲對應斯種事態、澳洲政府、於今明日中、開軍事會議、協議對策、又議會於廿四日關於澳洲之國防問題、亦行應答重要之質疑云

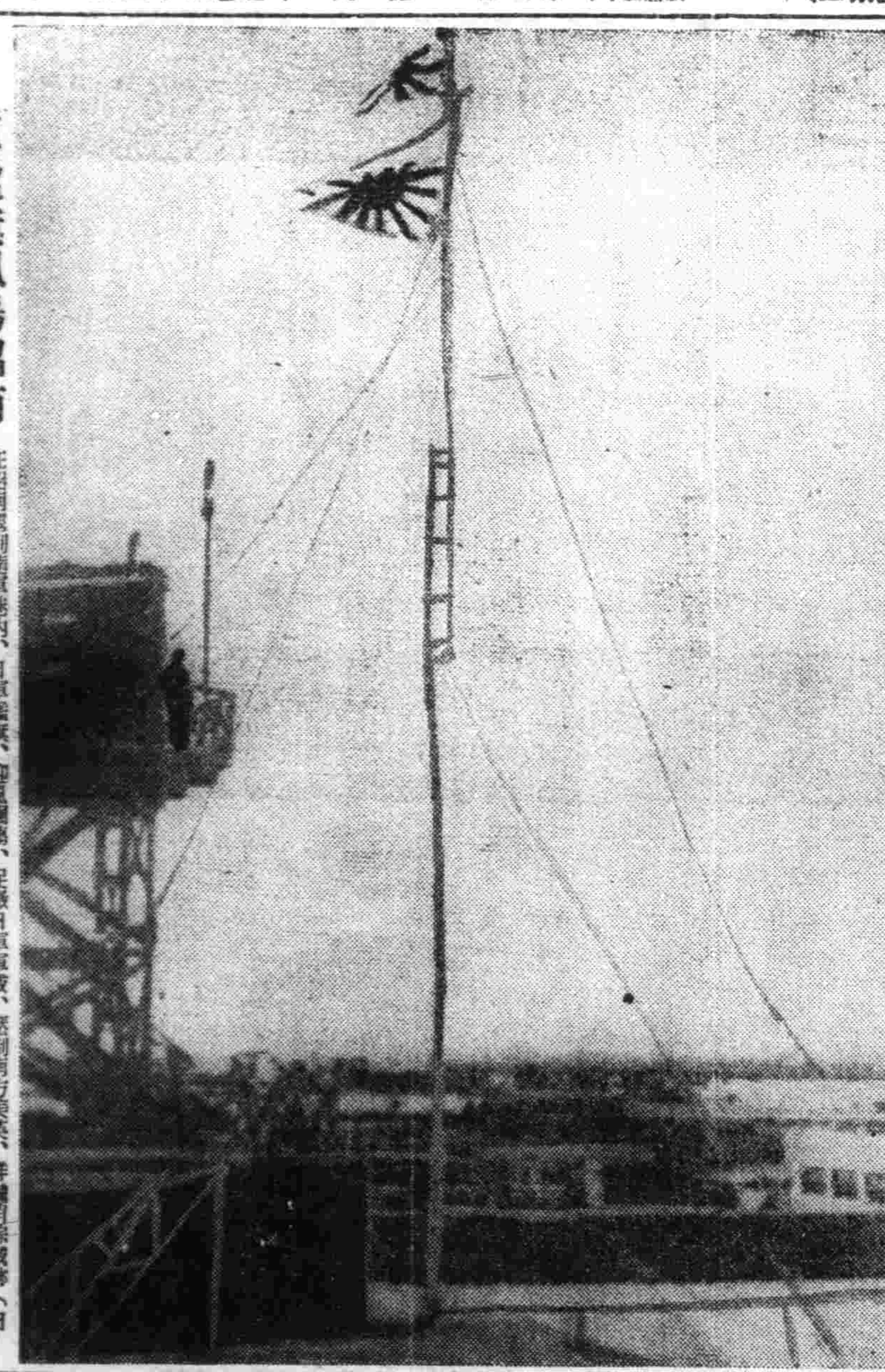

日軍艦旗飄揚昭南
在昭南軍列進軍港內、日軍艦旗、迎風飄盪、足徵日軍軍威、壓制南方美英、罪醜消除滅跡（日海軍省許可第七五一號）

VANCO

# 英國從今傾家蕩產
## 失新嘉坡經濟破產難自贍

日軍爲馬來作戰畫一終止符之新嘉坡的佔領一掃在東亞的英國勢力、並覆滅擇取東洋根據地、所以和香港陷落相乎應的東亞新秩序之建設戰可以也謂一轉機、新嘉坡的陷落、於軍事上、喪失在東亞的抗戰據點、於經濟上、喪失在東亞的經濟權、並喪失南洋資源補給線所以給英帝國經濟的打擊實在莫大。形成英本國和澳洲連絡的通商路之中核的要衝、就是新嘉坡商港、然而因爲該港的陷落、無論軍事上、經濟上、澳洲已經和英本國隔絕、所以在南太平洋的英帝國之構成分子澳洲、新西蘭生生的喪失其政治、經濟的機能的大半、也是當然之事又因爲日本海軍之制壓印度洋的制海權亦於乎全在日本的掌握中、還有經由印度洋連絡澳洲和英本國的補給線、亦於日本海軍的果敢通商破壞工作之下、喪失了大半的意義、即英國亘多年之制霸東洋、全藉力在交通路的確保所在本國—蘇士—亞丁—錫蘭—新嘉坡—澳洲的路線、乃是英帝國經濟的輸血大動脈、且以新嘉坡爲中心北連馬來、緬甸、南連英領婆羅州澳洲、新西蘭、以此路線來確保英國東亞權益、原來英國的對東亞投資、在一九三〇年度、已達到八億四千三百萬磅的巨額、其中對券投資、是六億一千九百萬磅、也就是東亞經投資額的五三・八%、爲英國所掌握、然而此巨額以此投資現在不是已經無價值轉落了嗎？

新嘉坡在南洋諸地方好像扇股處的核心地、而英國在此地建設軍港並商港、乃是集散南洋重要物資、將之當作向英本國輸出的門戶、所以新嘉坡形成了中繼貿易港、一手吞吐膠皮、錫、乾椰子、鐵金屬、汽油等豆類的物資、然而今後來自馬來、荷印、澳洲方面的重要軍需資源補給之道已告斷絕、這不是英國的戰爭遂行上一個重大的挫跌嗎？至於英國從東南洋得到如何物資的供給、顯一九三九年度的英國貿易需成上、東南所占的地位、包含印度遠食料二一五%原料二八五%東南洋又是英本國工業製品的消費市場、其任、朝形重要對此從英國完製品輸出的三四九%向該方面集中着眼、即可以明瞭、所以英國的東亞貿易、殆爲全部通過新嘉坡、所以新嘉坡的喪失、就是英東亞貿易的壞滅、英帝國經濟的破綻、而英國的對東亞貿易額是

一九一三年 一一・五%
一九二二年 一四・二五%
一九三七年 一五・八六%
一九三八年 一六・三八%

有逐年增加的傾向、一方輸出在一九三八年是一六・六三%、顯彼之量雖然僅少、但是它的質、乃是網羅近代戰上必不可缺的軍需資源和食糧資源、所以又形成原料供給及製品販路的中繼港、然而帶着維持英帝國交戰經濟不可缺之重要性的新嘉坡、現在由於軍的佔領、英美色已經完全拭去而以新東亞共榮圈的性格又復更生。

又一九三四年度的東亞英領之原料及食料牛產額如左、惟其大半是供給英本國

小 麥（澳洲）三、六三〇、〇千噸
牛 酪（澳洲 新西蘭）一一九、九千噸
乾 酪（新西蘭）一〇〇、八千噸
羊 毛（澳洲 新西蘭）一、〇二一、三百萬封度
牛膠皮（馬 來）二七六、〇〃
乾椰子（馬 來）四七六、〇千英噸
錫 鑛（馬 來）一九三、三千噸
鉛 鑛（澳 洲）三七、八千英噸
亞鉛鑛（澳 洲）二三〇、〇〃
鐵 鑛（澳 洲）二三〇、〇〃
鐵 鑛（馬 來）一、二四七、〇〃

# 爪哇危機臨頭
## 美雖援助亦難濟事

【里斯本廿三日電】據廿三日達到當地之巴達維亞電稱、荷印軍司令部廿三日確認巴里島定巴薩、被日本軍佔領云、

【里斯本二十三日電】由於日本落下傘部隊之決死的降下佔領巴林班之攝續邦加島、巴里島上陸、荷印之民失主邑定巴薩、關於右項合衆國特派員二十三日由巴達維亞報告如左、雖還未有詳細之公表、而日本軍巴里島上陸、既將定巴薩占領之事、已屬確實、日本軍更且擴大戰果中、該島與巴達維亞間之一般交通通信、已陷杜絕狀態、故詳報不明、

……心、如今已陷於恐怖之深淵、斯達爾爆伯克總督、二十三日夜、用無線電放送、詳細事態之重大性、同時爪哇島海岸線長久阻止日本軍之上陸作戰、頗爲困難、要望荷印防衛軍將士並住民之奮起云、

### 定巴薩失陷 荷印自認

【里斯本廿三日電】據巴達維亞之情報、荷印當局廿二日承認日本軍之巴里島上陸、荷印軍已由爪哇牟島增援軍、欲試抵抗、而受陸海空日本軍之猛擊、結局、不堪設想、其報告如左、

【里斯本廿三日電】日本軍於荷印戰果擴大同時、反樞軸聯合軍作戰據點之爪哇島、現在陷於重大危機、二十三日、巴達維亞合衆特派員言亦與新嘉坡同樣、今日之爪哇、於飛行場時有遜色、由美國之軍隊並軍需品之供給、甚爲貧弱、荷印副總督范莫哥、得需受美國援助之確約、而回顧新嘉坡、竟意外早日陷落、結局爪哇前途、亦難樂觀、今日由日本軍所佔據要的地位觀之、爪哇由美國求大量之增援、恐不可能、而日本軍於佔領地開掘油井、以供飛行機需給、然以爪哇所需之有力援助之舉、如無有大規模之至急援助、則爪哇之防衛、殊甚困難、

# 擊墜荷印飛行艇一
## 日艦載機樹立第三次戰功

【○○基地二十四日電】帝國陸海軍部隊繼的摩爾島克盤及德里方面之敵前上陸、自廿一日朝、海軍艦艇之艦載機接近該島於勒基島布拉夫岬附近海上、發見敵荷印軍飛行艇一架、當即與以猛襲而擊、此水上機之空中戰鬥擊墜敵機者、自上海戰軍艦出雲艦載機擊墜敵機、迄今已造三次記錄矣、

# 巴坦美軍銷沈
## 一任日方空陸蹂躪

【菲島前線二十三日電】日本陸軍機之精銳、亘二十二二十三兩日、猛炸巴坦半島之蘭馬特、杉南方的敵陣地、使敵陷於大混亂、而敵之地上砲火亦次第微弱、二十三日已完全沈默、一任日軍機之蹂躪云、

### 菲島郵便業務再開

【馬尼剌廿三日電】菲島派遣軍、二十二日對菲島中央行政府、已發出再開占領地域內之郵便業務之命令、基於右命令、暫時應許可之郵件、爲平信、明信片、新聞及其他公共印刷物、同時匯兌郵便貯金、亦被許可云、

### 山下指揮官視察塞列達港

【昭南港二十三日電】山下馬來方面陸軍最高指揮官、廿三日午后、視察哥斯橋及塞列達軍港、會見海軍○○司令官、作陸海交驩、

# 先遣部隊猛進
## 破巴林班完成戰績

【某基地廿三日電】日本軍於十五日、已突入荷印蘇門答臘之大要衝巴林班矣、斯日未明、以攻略巴林班爲目標、先遣部隊集結於某海域上、分作三路、即開始一擧進擊抵至巴林班一百二十公里之猛戰、午前零時、高望南國之夜空、有燦然閃耀之星光、旋越瞬間、遙於前方、即現有驚人之水柱聳立乃敵機之盲〔目〕也、此爲敵機最初之襲擊、及抵至某公里地點時即見巴林班精油所之倉庫、黑煙濛濛上昇、此乃由煤油庫、所發生之火災也、目視該事之某部隊長、關心降於巴林班飛行場之部隊安否？遂對全舟發有全速力進擊之命令、斯時敵機之空襲、乃以七架編隊之翼擊也、雖遇能反覆加以機槍掃射、但日軍舟艇、對此一齊加以猛烈之反攻、然浮於寬二百米水上之鐵舟、乃爲絕好之目標、此次遂約有十架之斯彼得佛亞號、自低空而來、但如以前所謂皷振攻精神、力覺灼熱、拼命猛之勇士等、亦以鮮血點染鐵舟、然執拗敵機之來襲亦立即迷質、鐵舟仍依預定、續行驀進、於是日本部隊、即潛入……

# 緬甸民衆解放有望
# 歡迎日軍如救世主

【緬甸某某河二十二日電】於灼人之驕陽下、遠進軍之日本將兵、聞新嘉坡攻略之報後、更勇氣百倍、故日軍勇士之苦心實一言難盡、而緬甸對日本之協力亦頗不少、即日軍征服所及處、部落民莫不爭先捧水與提供食糧、而進行緬甸解放之日然兵士不懂緬甸語、故無送來蕃瓜、或送來椰子之實、均不能致有禮儀之辭、而互相詢問「究竟緬甸語的謝謝是怎麼說呢？」農民之牛活牛來怠惰、且手頭眚困、故泰之各鄉均有小學校、而緬甸自國境向內五十里間、有學校之部落寥寥、蓋英緬政廳之教育費預算每人四厘、概代學校者、其爲寺院乎、而緬甸人多爲僧侶、故彼等關於世界情勢鮮有知聞、由東部緬甸至中部緬甸、似多印度人、然印度人蠻橫狡猾、與緬甸人不睦、故緬甸與印度人之問題、概亦相當重大、據情報稱、仰光政廳將向曼德勒移轉、而日軍精銳征服所及、緬甸解放後、印度權亦不能不解放云、

# 安本攻略激烈已極
## 敵陣雖堅固難當日軍利刃

【東京二十三日電】前於一月三十一日協力陸軍開始之海軍特別陸戰隊安本攻略戰、一城一塞、展開血肉戰之激鬥、安本附近之、陸地點、敵之防備極爲嚴重、四面圍繞以鐵條網、掘塹壕、築砲台、誇爲鐵壁之堅陣、然而安本兵爲荷印兵中最強之精銳、一日未明、特別陸戰隊突破此堅陣、開始上陸作戰、經過海岸線、於山腹陣地第二段堡壘之散兵壕、更配備條網、戰車裝甲車、繼續強固的布陣、海上之海軍艦艇、協力陸戰隊、開始砲火、航空部隊亦一座一座將前面之堡壘擊潰、然而敵陣一時不易潰滅、敵陣之奪取殆爲夜間肉彈戰、奪取目的地之拉哈飛行場、乃在三日未明成功、俘虜鹵獲品可謂肉彈戰之壯烈戰績、即於局地戰鬥、倘出於如左未有之甚夥數目俘虜五百、戰車五、裝甲車二、迫擊砲三、機關銃小銃多數、彈藥五五萬粒

# 對晉省殘存共匪
## 作第二次殲滅戰

【太原二十三日電】山西省內殘存共產匪之第二次殲滅戰、隨處擊滅敵匪、今已達至最高潮、即如
一、於遼縣東北二十五公里小南庄附近已潰滅有力敵匪之日本白井、安部兩部隊、廿二日活躍於快兒鎮（遼縣東方二十五公里）南方、包圍猛攻該地周圍之共匪、
一、田邊、伊藤兩部隊、自黎城北方二十公里南井泉、突入河南省徙縣允沿順漳河河套、急追敗敵、
一、松尾岩淵各精銳部隊、掃蕩襄垣北方及東北地區一帶之敵匪、二十二日、活躍於東田鎮、（襄垣北方二十五公里）

【太原二十三日電】步入第二次作戰之山西省內共匪殲滅戰、隨處均收有莫大之戰果、茲誌抵廿一日前已被判明之綜合戰果如下
敵遺棄死體三九五 俘虜二〇四、鹵獲品、重機鎗二一、小鎗二二〇、

# 華僑協助日軍
## 元老林博士崛起

【昭南港二十四日電】入城以來之日軍即徹底檢索抗日的華僑、二十二日救出南洋華僑長老之元厦門大學校長新嘉坡醫科大學校長醫學博士林文慶氏（七三）經與日軍當局交換意見之結果、即欣然向建設新東亞邁進、該博士當即急速與日當局作密接連絡、開始宣撫工作、廿三日向南京汪主席致電如左、

余現於重慶派要人、鐵蹄黨逃亡之中、爲顧慮南洋華僑之將來、而敢然踏進、戰火地域、歡迎大日本皇軍、歸後當一轉過往重慶派之積惡、爲建設大東亞而捐此老邁之驅舉全力與日本皇軍合作、以資造成南洋華僑之安寧明朗之馬來、以爲餘生之義務、願主席閣下諒解我等之誠意、並支持我等、共祝新生中國之發展、並維閣下健康、

# 英在歐亞同被逐出
# 盲從之流曷速翻醒
## 德報紙針對現實大敲警鐘

【柏林二十四日電】德國方面有力報紙攝國克萊新赫利以「東亞之日本」之出是爲論說大庇與亞者」爲序言、論說大東亞共榮圈與樞軸國及歐羅巴戰時以及戰後之關係揭於廿三日之報端茲錄之如左

被逐出歐羅巴大陸政治的英國當今復被逐出東亞、結果日本造成偉大且極富裕的國家實爲積霸施勢之英國一大損失此領土與勢力之變化不時爲英國印手段但亦無如殖民地行抗日遂極盡美英之驅迫荷而甚最善措置、惟以羅斯福爲利用荷印之經濟力以曾爲與荷印政府安結經濟……及荷蘭之大損失、即美國方面蓋亦難脫此大難也、爲此之中爲蒙大損失者蓋爲荷蘭矣、究其明細、荷蘭於此次大戰之開端、其政府的施造成歷代歷史所無有之荒唐政治策謀蒼日本政府於戰爭勃發之前即……政官於決定的某階段時邇避日本之經濟的進出並以日本爲敵、牽造成極愚蠢之措置東條首相闡明政綱中之日本戰爭政策的根本的基礎、爲戰後政策造成極重要之策謀闡明希望日本與中國、緬甸及南洋諸島之住民有以友好、親善的協同同時呼喚印度國民謂此實爲脫出英國之桎梏的絕好機會、希印度注意並向濠洲及新西蘭住民發出警告明示安南泰國與日本之間已形成友誼之國並許以其各國家的自由權利與發展此亦極明顯且極良好之先例違背日本與歐羅巴情誼之英國政策、至今已因樞軸諸國之政策而告終爲歐羅巴亦由樞軸指導、樞軸基於歷史而認識日本建設東亞新秩之聲明與歷史的必然性爲對處現在之戰爭及必來臨之平和、當以與日本之關係爲基調、英國被逐出歐羅巴之鄰組此次復被逐出東亞對此必然性之清新東亞當不論美國究有某種意義於此、歐羅巴以此新東亞乃眞與戰爭之經驗具有直接的共通利益此刻惟有與歐羅巴誠提攜與必來臨之世界新秩序之建設及樹立世界新政治一致努力

### 巴林班市住民 簞食壺漿犒師

【某某基地廿廿日電】十四日佔領巴林班飛行場之勇敢的降下部隊、即時向南方進攻、與渊米西河之主力部隊協力、完全佔領飛行場南方廿公里之巴林班市、而佔領後之巴林班市、敵於濠濠之黑煙中、對岸由敵放火之製油所、正烈焰騰空、爾示懷慘情景、觀敵兵營內散亂之重機關槍、食器、衣類、足見其如何狼狽、市內之荷人殆皆退去、商店街被掠奪一空、但見穿紅褲之當地男女神色惶恐、惟巴林班市郊外農村部落一帶、全免於敵之掠奪、仍呈和平景象、當日軍佔領巴林班後、印度內西亞人、似等不及待、皆飛奔於道路、代運兵士之行李送來椰子之實、或於途上、互以馬來語喋喋而語、到處展開微笑之風景、相信東亞之神兵來此、爲彼等衷心所喜者、十五日屬日巴林班瀕行米西河中之日軍船艇隊途中向河岸之居民、詢問河之狀況時、彼等乃爭先乘船爲嚮導、而彼等雖値敵機時時來襲、仍高唱可驚經云、

### 上海隆重舉行 戰捷市民慶祝

【上海二十三日電】慶祝世界戰史上空前之日軍輝煌戰捷、上海中國側行事、自十八日爲第一日、亘十五日間、連日繼續舉行各種行事目錄中最大行事之上海市民慶祝大會、於廿三日午後一時起、在靜安寺跑馬場召集民衆計社會運動指導員等以下六百餘名、各種民衆團體約十萬、盛大舉行云、

### 阿根廷領空 允美機通過

【布宜諾斯愛里斯二十三日電】亞國備保南美制空權之美國、其屢取懸案之阿根廷領土上空自由通過權、已告成功、且使用派洛馬（東南）飛行場亦得許可、此事經二十三日判明(註)派洛馬飛行場、乃在市區諾斯愛里斯近郊、新設之阿根廷（東所）屬飛行場云、

今日一大張半

ST-Y2
淋疾
適於接連服用
安全之化學療法劑

脫爾淫淋片 內服之 則急性淋症之不快症狀 得以鎮痛 停頓 同時其強烈之深達力 對於慢性及再發症 迅速緩除患者自覺的痛苦 能達治療及預防淋症之目的 又爲一般化膿性疾患所賞用
【主治】急性及慢性淋疾 膀胱炎・腎盂炎 攝護腺炎・中耳炎 婦人科泌尿器疾患
【包裝】三〇片 一〇〇片 三〇〇片
製造 鹽野義商店 大阪市東區道修町三丁目
鹽野義藥品株式會社 奉天敷島區協和街五段三號
最短期治療阿早(AZO)色素劑
鹽野牌 脫爾淫淋片

這是我素日最愛用的養髮頭油！敢爲介紹!!
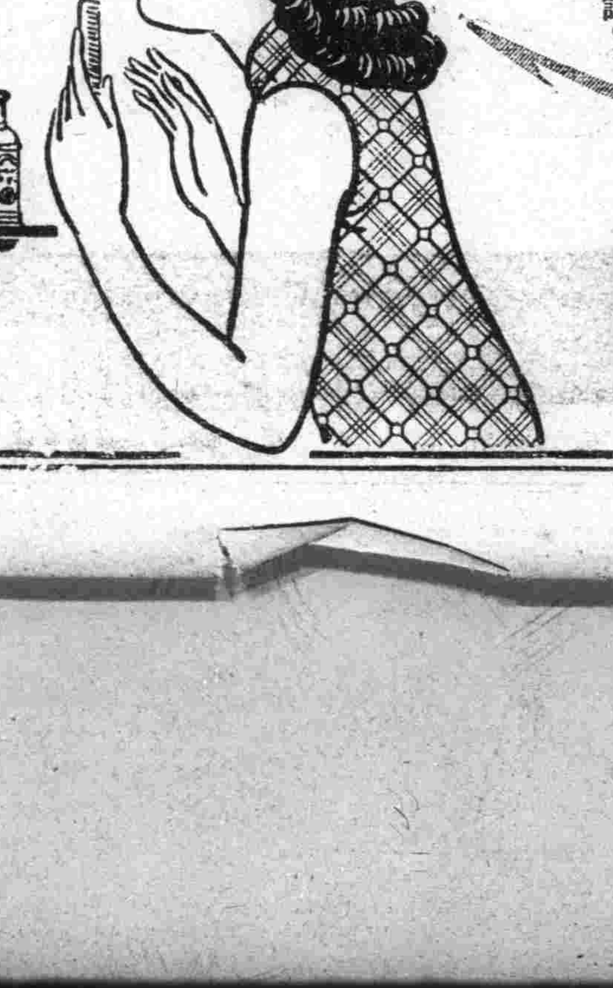
本品—金鶴牌頭油係配合高貴材料、精煉而成的香美頭油、不但異香撲鼻而且不粘不流、洗脫極其容易、原質的精良、確爲他品所望塵莫及、一經搽用、光澤輝煥、莊嚴雅麗、因其中含有養毛素「可列思鐵林」對於頭髮不拔不折、極合現代青年少女的修容審美、盍速一試！
金鶴香油
純良頭油
本舖 株式會社野村商店

# 東條聲明解我倒懸 願率印民與日提攜

## 印度國民會首領感謝聲明

【伯林二十二日電】在歐印度國民會議派、以頁二期居國民會議派長目下於歐洲亡命中之印度獨立運動的巨頭斯巴斯•千得拉•波斯氏爲中心、高舉獨立氣勢、今大感激支持之東印度愛國運動條首相的聲明、二十二日對日本國民、發表聲明如左、

印度過去數十年爲獲得自由而奮鬪、然英帝國主義不但對印度、且壓迫亞細亞民族、直至今日、毫不與自由、英國今又如從來、思將印度、拉入帝國主義戰爭中、而濫用印度之資源以期達到其想頭之目的、然應確於國民意識之印度人、不但不共同遂行、且提得予暗離強之好機會、努力打破奴隸的桎梏、而十九世紀以來我等之獨立運動、日本亦以同情視之、又同時印度自出傾敬之念感昂、而自此始亞細亞思想反見沸騰而起、又二月十六日東條首相之言明日本支持印度之獨立運動之旨、更使我等感激、故我等對日本國民、誓當全力爲印度解放而邁進、亞細亞之二大文化國民、日本、印度、宛如兄弟、故我等藉文化關係、倒底不能被他人切斷、更有東條首相言明之「印度人之印度」一語、將永久留於我等之歷史上、是以印度今已至由百數十年之奴隸狀態中解放的輝煌之時、爲此亞細亞兩大國民、互相分離、常爲英美之根本政策、今蔣介石、擬在印度遂行買收國民會議派之政策、而此足證英美之強力化策略、吾人斷言、國民會議派、尤其包括一派之急進派、絕對不支持蔣介石、若彼將因此項買收奪印度國民以不幸、則彼在史上將永遺買賣者之污名、吾人與樞軸國、尤與日本、並肩以自力邁進解放戰、古代印度文化之華、必再紛爛燦放、可斷言也、美國臨頭宣傳以甘地及國民會議派領袖米爾等爲印度代表、但在事實上却大謬不然、一九三九年、此等兩者爲代表之時代、已經過去、此次大東亞戰爭開始、印度歷史、將闢一新時代矣、吾等急進派、對於英國絕對不妥協政策、印度在未完全獲得自由以前、絕對不收利錄、吾人願日本國民、相提相攜、勿爲蔣介石煽動策略而入也、

【東京廿三日電】關於總選舉在官民懇談會上東條首相致詞要旨如下、今次之衆議院議員總選舉、乃自支那事變後議員任期延長之結果、而爲滿五年之總選舉也、亦爲自中國事變開始以來、最初之總選舉也、故於大東亞戰爭下、力行此次總選舉之故、乃爲集結戰時下國民之總力、懸示堅固舉國之決意、邁進完遂戰爭目的絕好之機會也、同時又以今次之選舉、對應自中國事變以來、尤於大東亞戰爭開始以還從行飛躍的發展之時局所附段、亦即不外期待成立有大正之議會而已、明政府、於斯總選舉、擁護翼贊、施行誠擊、公正之民之考核與盡力云、

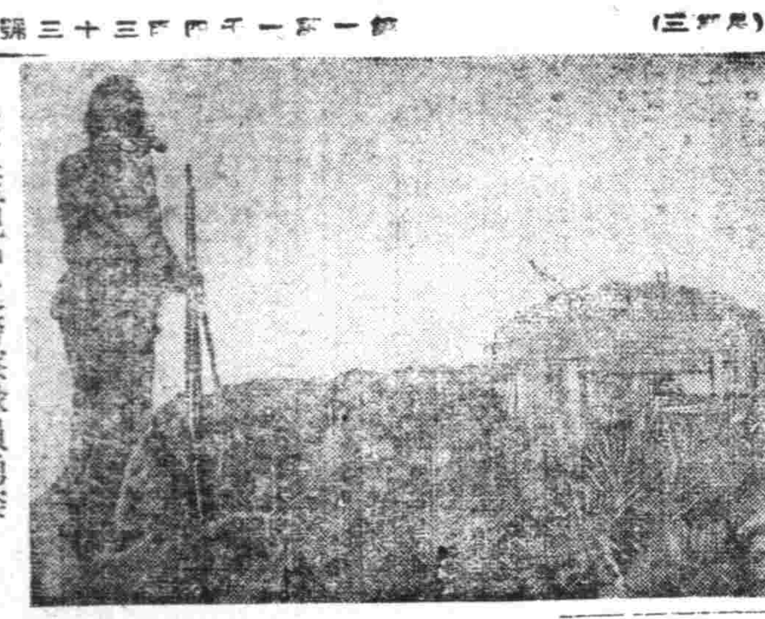

嚴重監視中之警察隊員勇姿

# 翼贊議會体制

## 日舉行首次懇談會

【東京專電】關於完遂大東亞戰爭之國民積極的協力集結與確立新的強力之翼贊議會體制、翼贊議會體制協議會第一回懇談會、已自二十三日午後一時、於首相官邸、舉行矣、被招請者與秘書、河內正敏氏外全員、政府側、有東條首相、湯澤內相、岩村法相、鈴木企畫院總裁、星野書記官長、谷情報局總裁、森山法制局長等出席、首自東條首相、致有訓詞、次爲湯澤內相、說明政府之總選舉方策、兼行懇談、各界代表者相之質問、其後、政府側於三時四十分退席、協行鑒於共議結果、

「一、爲完遂大東亞戰爭、終局之目的、將於總選舉之際、期行確立強力之翼贊議會體制、力講最適當之方策、」

尤於敦諭事之實現結成翼贊政治體制協議會、已決定左記事項、於午後四時

一、以受招請之三十三名設立翼贊政治體制協議會、

一、本會之會長、推委阿部信行大將、

一、爲研究及立案具體的方案已以左記之十三名爲特別委員、阿部、瀧么太田、伍堂、小山、藤山、千石、遠藤、山崎、大麻、井、岡田、

一、各委員會、可及的速得成案、得附議於全體會議、呈行研究、立案、

中、即告散會矣、又特別委員會、於二十四日開會、着手具體案之研究立案等、

# 剝奪緬人自由

## 英國壓迫暴政揭穿

【緬甸前線○○二十三日電】英國歷年對於緬甸之壓迫、悉達其大底從以遂、不但之慘例、而將入緬甸時地、始知未從英人之英國一流暴政、今更行驚人之例、當記者出南英國國庫市待旺城、赴達弦、穆特門、馬灣灣經等三首要埠進軍、暇時一月、始知緬甸人對於英人暴政、切齒扼腕、期待早日驅逐英人出緬甸、茲舉數例於次、

一、達弦之英國人官吏、均月收三千羅比以上、度奢如王公之生活、但居民生活與劣、無以衣食、

一、穆特門如以緬甸語在街頭演說之場合、不問內容如何、課以罰金、

一、緬甸人不經管理人許可打網捕魚、課以罰金、

一、中等學校、一日間教授英語三小時、反之緬甸語僅一小時以內、

一、日本製品最爲有高率之關稅、仍爲比英國製品價廉、故緬甸人皆購良質廉價之日本製品乃當然、惟英國、德、不喜如此、而對售賣日本製品之商店、然今與日軍進入同時、呻吟於英國壓政下之緬甸民衆、已至解身之日、蓋日本東條首相已許與獨立、故彼等今能樂於協力日軍向緬甸建設邁進云、

# 臨行放火不顧民命

## 荷印軍隊殘暴已極

【巴林班二十三日電】茲將敵敗逃之現狀、舉例如下、△其一、敵軍將於巴林班附近之荷印軍在敗走之先、檢驗印度尼西亞人數十名、又對石油庫放火、此種行爲實屬慘虐、日軍當佔領之際、即有意由此無暇中救出住民、可是此爆發之情形過甚、所以結果亦未救出、△其二、日軍當攻巴林班之同時、即由荷印軍隊中脫出多數荷蘭人、而受日軍之保護、足證荷蘭軍之無力、彼等皆爲一般市民、彼等對於被荷印軍強迫增強軍備之情形談話如下、

我等召集兵認爲荷蘭軍無與日本抗戰之必要、英國以法國及比利時兩國爲爪牙、荷蘭何必定要以卵擊石、我們看見麗有荷蘭人就脫下軍服、逃之夭夭、備同住民來此、因爲豫測荷蘭軍終不能勝之故、如今我們召集兵、已處於被荷蘭兵監視的地步、

# 共產分子逞兇

## 德論英改造內閣

【伯林二十三日電】德外務當局、基於英內閣改造、評如下、

今次之英內閣改造、大讓步以來、乃爲第十三次、此爲英國內政、漸趨於右派化、慢性的危機也、至於被損免之馬格蘭隆相以下五名之閣僚、均爲於買齋滿及克里浦斯之、蘇政策的陰謀、將於反對之立場、更如布拉巴遊飛行機製作相、於去年曾行反對共產主義之演說、自勞動黨方面次傾向於共產主義、亦明認英國有屈伏於蘇聯下之意義也、如斯現在之極色英內閣、尤依過激分子、而代行之、早即爲時間之問題耳、

北方戰士的活躍

# 部國境警察隊訪問記 (上)

大東亞聖戰下南方之赫赫的戰果背後、朝護共榮圈北邊嚴然守備滿蘇國境線長五千公里生命線之關東軍鐵壁的防衛態勢、與南方之作戰將又與槍後國民以泰山之安全感、而我等更不忘者、即協力關東軍鐵壁一翼、根據日滿一體之大義、共同防衛重責之國境警察隊、記者今不揣蒙治安部谷口司長之好意、容許與國境警察巡視隊東部班田坂理事官等一行同行、乃於上月廿八日由新京出發以來、亘二十日間、巡訪由琿春至虎頭之東部國境全線的國境警察隊、而俱證見聞於零下三十餘度、歎守陳結之國境北方之此等勇士之辛苦、且當常夏之南方、陸海將兵所向無敵、於菲律賓、夏威夷、馬來、收世界史未曾有之燦爛大戰果、時觀增於壹氣壯烈之國境線的冰穴一意北方守護之勇士之姿、令人有一種神聖崇高的感激、而迎面吹來西伯利亞之風雪、於此等於絕海孤島之國境的警察、日夜不休巡爲風雪凝結而無何物遮蔽之北邊的衛增某某所見之宮、一人故對之巡警隊之訪問自左、滿系隊員其中日系僅五名之哥、拔粹選出、爭以上之記者、三十日朝、分乘汽車兩台、行平陽之鐵道駐上防衛、途已將近兩週間、毒刀吹來之寒風、在汽車上、倘未及一小時、便已通身冰冷、感覺似血亦凝結之苦痛、然忽及第一線增於奮中之勇士、不覺勇氣百倍、激勵以完成一處任務、於是行復行行、比見衷心歡迎我等訪問、實欲深拔之警務、更多訪問警察隊遂行無問、在山川草木皆爲風雪凝結而無何物遮蔽之北邊的衛增、一人故對之巡察隊之訪問自左、或二十分間、或三十分間、而於此一刻一秒之嚴寒…

# 渝抱佛腿急求援救

## 致蘇聯禮書作秦庭之泣

【香港二十四日電】據報稱、近因之重慶政權以其中央常務部國防最高委員會之名義、向蘇聯政府發送蘇華兩國、必對處現下國際情勢之激變自精神的結果更進而圖謀軍事的合作之長篇禮書、發送此禮書之主唱者、前已宣傳蘇聯之對華援助實際當凌駕於英美、此爲孫科宋慶齡馮玉祥等所見於蘇聯之態勢而反映於重慶政界一般者、因新嘉坡之陷落、所謂英美蔣荷四包圍之全勢力業已崩壞、今惟採取抽象的且最度相的要請、是否有勸於蘇聯以及事實之成否、均抱極冷靜之態度、

# 重光大使偕員飛赴漢口視察

【南京廿三日電】重光大使、偕其任秘司等視察、偕田代參事官以下隨員、二十三日午前十一時三十分、自南京乘飛機赴漢口、

# 國府駐外公使人事一部調動

【南京二十四日電】國民政府、於二十四日之行政委員會議上、已決定駐德大使李聖五氏、爲丹麥公使、駐意大使吳頌皋氏爲羅馬尼亞公使、駐羅馬公使李芳氏爲葡萄牙之公使云、

# 日開定例閣議

【東京二十四日電】二十四日之定例閣議、自午前十時開催、有東條首相等出席、由湯澤內相詳細報告二十二日之翼贊政治體制協議會之經過、求各閣僚之諒解後、遂於同十一時半散會矣、

# 又一英船沈沒

【柏林廿三日電】據德國通信社確息、英船舶齊休星號(七二四噸)、廿一日在拉河(亞馬遜河下流)海上、受魚雷攻擊被沈、船員均被荷蘭船所救助、

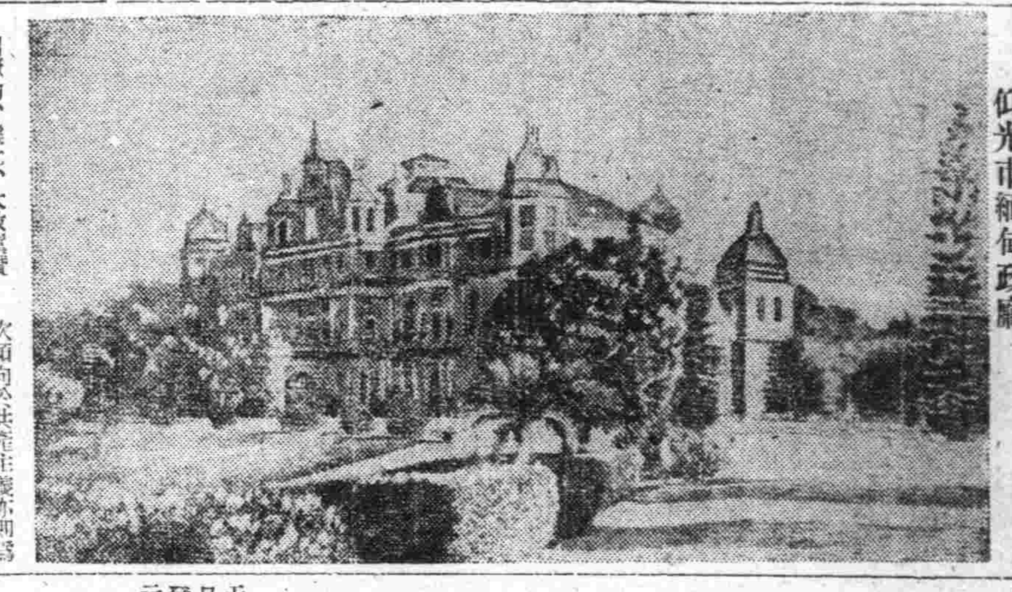

仰光市緬甸政廳

明顯的、據此、大政翼贊之強意、總結熾烈、爲完遂大東亞戰爭之目的、尤熱望積極的協力、廣委有爲之人材、如斯對於國民胸中澎湃完遂聖戰目的之意義與精神、稟行披瀝、殆無遺憾、於是大政翼贊之赤誠與至情、亦成行吐露、於此尤希望發揮大政翼贊政治之本領對此、政府於今次選舉之際、展開國民運動、打破曠來之積習、積極的力選有爲之人材、亦希望積極的轉成其機運、尤關於其實現最適當之方策、尤力期一般國民之考核與盡力云、

# 無知尤言抗戰

## 渝府嗷嗷爭議不休

【南京二十三日電】隨同新嘉坡失陷與仰光方面之危機增大、遂懷最大難局而迫於最後關頭之重慶政權、由蔣介石親自訪問印度等爲打開危局盡必死之力、據確報、重慶部內對於今後之戰略的再點之置於何處、頗有深刻對立之論議、即抗戰之主流、從來以四川、貴州、雲南之三省爲最後之抗戰根據地、惟由於美英之敗退、雲南方面受日本軍之重大的威脅、故有容軍基地兵器廠之主張、惟親美派及張群、賀國光等、於終力言以四川、甘肅、陝西、寧夏、青海、西康、新疆等各地爲中心、而與外蒙連接西康、西藏之印度公路、求最後之輸血路、一方馮玉祥、周恩來、孫科等又因執對蘇協同連繫爲唯一各路、又重軍點於甘肅、陝西、兩省並移抗戰首都於蘭州、而繼續抗戰之見解、各派正互相鎭行尖銳之理論鬪爭云、

# 德軍發表戰況

## 墜蘇機四十四

【柏林二十五日電】德軍司令部發表、

一、東部戰線之赤軍、對德軍之攻擊、蒙大損害而後退矣、

一、東部戰線北部地區並特奈薇地區之德空軍部隊大破赤軍列車二十六輛、

一、昨二十二日於東部戰線之赤軍、失去飛行機四十四架、

一、一月一日至二月二十日、德軍於東部戰線捕虜赤軍五萬六千八百六、

一、該期間德軍鹵獲赤軍戰車九六〇輛、火砲一七八九門、各種砲門八〇以上、

一、於該期間內赤軍對空中飛損之飛行機二九九九架、被德軍高射砲擊墜一五九架、在地上爆破三三一架、

此次敵側損失合計一一八九架、德軍之損害僅一二七架云、

# 斯達林訓示赤軍

【莫斯科二十三日電】關于第二十四回赤軍創設記念日、史達林議長對赤軍將兵發表以全力而相當國難之訓示如下、

已侵入之德軍、應即時驅逐蘇聯境國土之外、況且敵軍、現在尚未擊滅、所以我等前途、尚有苛烈之鬪爭等待着、

一、我等應當先由列寧格勒門戶擔除敵軍、並且必須引導解放白俄烏克蘭及克里米亞、

一、凡以前赤旗飄揚之場所無論何處、亦必要再使其飄揚赤旗、我等以此目標、繼續向前鬪爭爲要、

# 美船頻遭擊沉

【里斯本廿三日電】德國潛水艦連日活動於美國沿岸、據美國海軍省方面、關於在加拿比亞海之美國沿岸防備艦受魚雷攻擊而沈沒之美國船舶達哈米爾頓號(二〇〇〇噸)在水洲近海被魚雷之攻擊、受莫大損害、所以更航至某港、但因浸水太多、終被沈沒、但該船動工於一九三九年、翌年蓮水、裝設有五吋砲二門、飛行機射出機一架、擔任沿岸之防衛、乘務員有二百名、該艦發表並未言明乘務員之安否云、

【柏林二十三日電】據二十三日達到當地之里斯本電稱、美商船(五一二七噸)於十四日由比海東方水域被擊沈、該船之乘務員五十三名被軍艦救助、已抵加勒比海沿岸之某港云、

# 匯廿九 (22)

吳瑛作 石飯閣繪

丁丕欣把一隻吸了大半截的煙、滞從口上抽下來拋到痰盂去、在坐直了身子、眼睛流動起不滿的神情又像是在揶揄着阿容、

「雀斑的女人比不上別的女人的地方、儘是在容貌上嘴了」

丁丕欣、「醜陋便是女人最大的缺陷、」

阿容像要哭、聲音也隨着一双充滿着怒意的眼睛定視着丁丕欣、這種阿容更在氣惱了、把去顏料、這種倒使對方柔和下去了、丁丕欣像失去了主張、表現出窘極的神態、半天才想出一句合適的話來去同阿容說、

「那、的女人自然是不配去和你並論、我的漂亮的表妹妹、我是恐怕你吃虧在這種醜女人的身上才要這麼和你說、你說、你誤會我了」、

阿容淡然的神情從一双誘人的眼睛裏而流溢了出來、丁丕欣定出了阿容一個人、日影從房中溜下、從屋的大半面縮成一條線、一條線移到桃花臺上面去、

下、挑選了半天、阿容厭惡的看着、覺得一件都不合了意、不合了意的衣服無論如何不能委屈一點的將就穿在自己的身上、阿容正於厭惡這每件穿了二三次的所有的旗袍、忽然、把上次想從家中要一筆小款的事情想起了、母親、但是從未有一次拒絕了自己的出入、雖然不扣絕着自己、但是阿容沒有事是不常願去那房、想着、阿容便狠刻奈不住再遲一刻的去母親的房、去和母親說理由自然是充足、可以直接了當的去講、因爲衣裝又不入時了、年青的女人沒有一個肯把自已裝扮落伍、年青人、是不比老年人、年青女人第一個要件是應該講究外表的、也就是說都得要講外表吧、……

丁丕欣的聲音顯得沉重了、像是預備一下子去打動了阿容的心裏去、阿容了却把一種的微嘲、到了莊重、又有些氣、

「陳司長太冷淡了她、討厭她、與我有什麼相干的？」

一表哥聽如此說、說陳司長對於那女人冷淡的原因是因爲了自己、爲了自己才把那作女人下去了、這分明是說自己絲毫了陳司長、把自己和那個醜惡的女人又連結一起、這種與爭去壓迫者自己比什麼都利害、未待丁丕欣再去說什麼、自己的煩慮和自己的身貴被傷起、阿容覺得自己的尊貴被傷了、在不自主的用著一種氣憤的聲音同丁丕欣去說、

「我不能同這種女人攀連在一起、牽連在一起去並論的、」

說完阿容還搖了搖頭、一種帛然的樣子表示出自己的高貴、

一切都使阿容覺得枯燥無味、她想、今晚同表哥弄了一個沒意思、表哥太把她輕看了、也未把自己看成何等尊貴、把自己抬出那個醜女人去比、又一轉念、表哥不會不知道自己的所有的尊貴、這樣或許是表哥刺了陳司長、……

---

# 尋人

……長決不重責

奉天市大東街一段一四六番 金子綱啓

具人 祁蔭栢泣血稽顙

# 脫離兄弟關係緊要聲明

……奉天市瀋陽區一德街背段五七號 任益田謹啓

# 丟失匯票作廢

……奉天市小西街一段七十二號 瑞蚨祥商號啓

# 遺失匯票

……奉天市小東街一段一〇四號 晉平號啓

# 遺失匯票作廢

……奉天市北關區小北街五段三號 緊縣茂 萬述唐

# 遺失匯票作廢

……奉天瀋陽區一德街一段五十一號 源成慎裕記啓

# 聲明作廢

陳文德領名大照……

# 撤出股東聲明

……撤出股東人 尤永順 聲明人 永順源成記商號經理 陳輪章

# 聲明遺失

……奉天瀋陽區一德街五段一二七號 豐業公司啓

# 招盤聲明

……新地址 城內西華門前 一心街一段八四號 本號志誠信執事人謹啓

# 王東甲論命潤格

……

# 招製作鑄物職工人廣告

……合資會社 安東鑄造所 代表電話長二五五四番

# 訃告

……聞 恕不另訃 鼎惠懇辭

肺病吐血其效迅速 肺癆病不難治 益壽丹非奇藥 肺癆菌 益壽丹
定價每盒十二付國幣七元 外埠函購加郵二角 如蒙惠顧請先匯款 奉天市小北城門外西頭電車路道北 發賣本舖 國瑞藥店

福康育 適應症 赤白帶下 腰疼腿痛 子宮寒冷 久不受孕 行經腹痛 月經停閉 腹內脹寒 腰痛積血 氣塊瘀血 凝積月經不調 血病癆病 產後諸症 四肢痿軟 痛面黃肌瘦 飲食少進 一服 福康育諸症除根飲食剝增
每盒十四付 定價十二元六角 外埠函購加郵二角 如蒙惠顧請先匯款 奉天市小北城門外西頭電車路道北 發賣本舖 國瑞藥店

歡迎主顧 大連 優待團体 裕和旅館 東鄉町十五番地・電二三八一九一
歡迎主顧 大連 優待團体 中央旅館 大連駅西鄰・電話三三八七九
各科診療 天興福醫院 院長 邵先煒

虎骨花蛇藥酒 老福順堂
痔漏除根 國瑞藥房
奉天省許可 安全消臌散 漢醫 王景泉謹啓
京城 都藥房淋藥
寒尿治 G-U-CIDE 新治淋藥
まむし蝮藥房 都藥房

# 夜夢

孫育

雖然已經是春天，但是黑夜仍舊是帶着多麼冷，而且夜還是漫漫的拖長。長得不像有白晝，也不像有春天。

不太明亮的燈光，爐中燃着無力的死火，寥寂的空氣，窄小的斗室，處處都顯着深夜的淒涼。我的生命也好像消融在這氣圍裏。

桌子上的零亂書籍，繁雜的原稿紙，禿了的毛筆，總是沈默的陪伴着我，我也常常蟄伏在這與書籍與紙筆中織着我的夢想。

但是今夜，這也許是夢，也許是眞實。

我似乎看見一個披髮的巫師，儼然有介事的畫着符咒，樣子又那樣嚴肅得很。

「不要玩弄着這樣的鬼把戲吧，你的符咒當眞能驅除鬼怪麼？並且人間世又那裏來的鬼怪！」我在一旁冷冷的輕蔑起來。

「什麼？」他突然轉過臉，那臉並不可怕，也不可愛，而且還帶着一點譏諷的微笑。「你看不上我的寫着符咒麼？我是與你一樣啊也可以說比你幹的把戲聰明的多！」

「我？」我有些不懂的接着問。「我什麼和你一樣？」

「我這畫符也就像你天天寫文章」，他毫不自愧的說，態度仍是含着譏笑。

「這眞是豈有此理，我寫文章是爲人生，爲改造社會，爲……」不知怎樣，我竟有些說不下去了，同時我也懷疑起我的言語。本來我是想背一遍寫文章的大道理，可是他那笑得歪了的臉，立時使我消失了勇氣。

「夠了！夠了，朋友我都知道，我比你知道的充分。總之你寫文章是爲了人類可是你那文章究竟人類都受到了什麼影響？鬼怪既然是無有的存在，畫畫符消消遣也不算是無聊，反正禍亂人類的既不是鬼怪，當然也用不着我的符咒你呢？你的文章才是騙自己騙別人的符咒！」他又指一指我桌上的那些書籍說，「連這些書籍也都一樣！」

「住口！這都是名作，你不要污辱了作者的精神！」我有些忿了。

但是他更笑得厲害，還是接着說。

「朋友，要是人間世眞正有鬼怪我也許會挺身與鬼奮鬥的，我不會用無力的筆塗些無用的文字。可是你的對象是人，但你却白晝低首在人前夜晚做着精神的抗爭，告訴你，文字是無用的東西！朋友，我的符咒是爲無敵而消遣，你的文章是爲對敵人而浪費。傳說雖有巫師因畫符觸怒鬼怪而受罪但還是傳說，可是因文……」

「……」我低首而無言。

「哈哈！哈哈！朋友！文章也就是符咒！」他的笑聲幾乎震滿了全室，窗子也驟然無踪！

夜仍舊是漫長，空氣更加寒冷，爐火不但沒有熱力，也沒有了紅光，對着桌前的紙筆，我第一次感到了絕望的悲哀！

# 文學的界說及其他 (續)

祝英

二

關於正確的批評的要求，本刊是不斷地發表這樣的文章，在上期裡尤其明示了要望正確的批評家誕生，而不要這樣不三不四地批評的。在不以批評文章的內容形式而發表的，評論中大多是只在別字上面，這樣算是庸俗家，惟一的至寶，藉此可以發一點議論了。

關於別字，誤處有三，在前廳有人論及之一爲筆誤，二爲一時含愧，率爾寫成，二爲同音之誤，信手寫去，隨音書成，三爲排誤，同形近似之字錯排甚易，如上兩期在「所謂通俗文學上」中，寫了一句新文藝是屬於「看」的東西，却排了「段」字，初時我也不知錯從何處，後來才明白還是我寫的看是草書的工友誤爲段字之草書所致，要是差了沒講還好最怕的是一有了講就更遭！如新文藝是屬於段的東西一句，也可以講解因爲舊小說是一回直說到底的，新文藝是分段寫出的。可是通結上下一講，就前後不瞭了。

好找別字的人，找完了人家的之後，緊接着便來一句「有的人說，瑕不掩玉，只要文章作得好」。

這看「玉」字，便應作「瑜」字，不知這個先生，怎麼明於挑剔別人，而諳於自己梗典！

之外，倘不是別字，而是有意寫成的語意只要它能可以講解，便不應一概擯斥，至於「眞正說奇怪」，應當痛除，上週我已說過了。

在該君竟謂，「按漢文裡，既有的語言和文字，已經足夠應用而有餘，似乎沒有再造更新語文的必要，就縱然有的話，也不必作佣自我，因爲你也許沒有創造的資格」？(再談)

『如果此風不歇，那麼此後的「文典」將要沒法編纂後之學者，無所適從！」(三談)。

這種憂慮，還不用由只知

三

通俗小說，在上週我也提找別字，挑某個字用得多少的庸俗家去扭。大概也沒製造這類語彙的能力，就是要也恐怕如所引二節一樣，請問漢文既有的語言是什麼？至於「文典」是論作文文法的不能敘辯解。

沒有批評的素養，大概讀根的常識，或者還能有，引我一節文章，竟把「也是因爲它不具有眞正文學的素質」，竟抄成「也要因爲它是具有着眞正文學的素質」，這樣留改「不」爲「是」，曲解了一節的含義，恐怕不是口，筆之誤，而是有意的誣亂人家的文章，涉及了奸詐的手段了。



## 文學十年

沈夫

今年滿洲建國已經十年，我們的一些新文學作者，在這期間便也想到了這十年來的滿洲新文學歷程，最近新京藝文書房將發行的「滿洲新文學十年大系」，便可以說是紀念這十年來新文學的事業之一。最近在大同報上看到古丁先生的「談」，似乎曾提到我們在今日應當反省一下，我覺得這也是應該的。滿洲的新文學歷史，固然不止十年，如果凝視一下過，只是在滿洲獨具一種風格成了一種特殊的系統，它不是文學的通俗化的，大衆文學是由文學去指導大衆去學習與前進的。這都不是通俗文學。

通俗文學在滿洲借勢了文壇，已經多年，今年才出現集團的擁護，自然它的壽命已成了强弩之末還現像看年來的出版目錄，在那數量的減少上可知已在逐漸銷滅這裡，還有作未亡人的呼籲，也當日漸僵化，與通俗文學攜亡的！其實，如該君者流，亡了倒不足惜的。

二月十六日夜三時

## 新與舊

弘遠

這也許是一個精神理學的現象，我覺得我們現在一些人中，文盲固然不論，就是所謂讀書識字的知識階級，也總是在一種製定的狹小的圈子里翻轉着，並且總不願翻出這圈子去。

他們的腦子構造，也許是單純的機械一般，既不願裝入複雜的問題，同時也不想再多了解一些問題。祇是死死的粘着一定舊有的事物，而不想再前進一步。

如果一遇到比較新的東西，便成了他們不對勁的觀念，於是便高呼不慣。或狂喊用不着。可是也許有一件是他們不主張守舊的，譬如對女人的觀念，他們也知道燙髮赤脚是比從前纏足束胸可愛的。就拿寫小說說吧，雖然有人反對今日文藝的「更新」，但這主張「不新」的小說家，在他們作品中，也忘掉了燙髮赤脚的女性是「更新」的，遂大加贊美，同時也不見對這女性美有不慣的論調。

仔細看一看從前的通俗小說，倒沒有這種女性的出現，「金瓶梅」中的潘金蓮雖然浪漫，但也未能燙髮赤脚。看來時代前進確實與文學有關的，不然這些女性的「更新」裝束，怎會破壞了通俗小說人物的描寫呢。

能描寫現代新女性的通俗作者，看來也能接受一點更新的東西了，雖然這僅是對女性。不過描寫新女性也許非作者本意，諂投讀者之歡迎。一般讀者雖不愛「新」文藝，但「新」女性敢保確愛也。

當年新文學的拓荒者，是能勇敢的從棺材中跳出來而前進，至於今後的發展，我們仍舊是希望有第二代和第三代能繼續先驅者的精神而前進的。

想對新文學阻碍的人，是徒勞的，並且也可以說滑稽的！

它發展的踪跡，可以說也有歡喜，但也有辛酸，

滿洲的新文學，從興起到現在，雖然仍未能有輝煌的發展，但較比當年確爲進步得很多，新文學之能有今日的成績，是經過多少熱情青年們用一滴滴勞悴的心血所築成的呢？我想這在十年大系中，一定會有清楚的歷史結算。

同時還想有誰再能寫出過去阻碍新文學發展者的嘴臉，也是很有意思的事，不過當年這種史料寡到歷史的拉拔桶中也許不足惜，原因我們在今日還有這種型的存在。

# 眞的嗎？姑娘

鐵漢

眞的嗎？姑娘！

妳彿着一幅冷淡無情底心臉？

當綠林交織上潮霧與陽光誰的倩影，徜徉在羊腸路上？

× × ×

眞的嗎？姑娘！

妳胸中繞不起情焰的火亮？

是苦痛的人兒伴妳歸來，常在天神掛上黃昏紙一張

× × ×

記得夏夜狹街月下乘凉我漾視了妳正義之胸膛

妳以爲我不會新鮮的芳香？

× × ×

眞的嗎？姑娘！

然而妳使我苦痛而悵惘讓我怎去激動妳的心腔

妳不想覓同志的青春對象？

眞的嗎？姑娘！

# 最近滿洲的日系文學界 (五)

山田淸三郎 林鼎譯

六

根據以上所說的大概可以明白滿洲日系那文界最近的主要的傾向或作品之中有很可以注目的東西，而這確實是應該歸功于每一個作家的。但在另一方面我們所不可以忘記的是那些東西也是因爲客觀的種種條件達到了一定的成熟所以才得出現了之一點。當然那是和一個的作家的成長也有關係，但假設若是沒有哈爾濱日日新聞社的報告文學或滿洲新聞社的長篇小說的成果，都會和應募的許多作者的才能一共還在地下完全睡覺或者是等着機會。又假設若是滿洲新聞社或滿洲日日新聞社對於在滿的作家不供給紙面，那麼「一個姓杜的人」或「成吉思汗」或「春聯」或「談月」那大概不會出現罷。而這種所謂發表的機會，在今日的滿洲文學界其工作任務之大，我們只要一看這回一個期間中的滿系文學比日系文況寂得多之一事也就可以明瞭，當然最近滿系作家之所以沒有活潑的作品活動，其原因或許不應該只歸之于缺少發表的機會，但我相信假若他們的發表機關「藝文志」及「文選」等機關在出刊，又假若滿文報紙等不惜其紙面，那麼滿系文學也必定和日系文學互相呼應而有了活潑的活動和成果。

滿洲國現在已經是建國十周年了。在藝文方面也因爲對於需要的要求和政府的獎勵支援，以及未知的或既知的藝文家們的增大着的力量的總和，漸漸有時節到來之感了。我想文學也在其眞正的意義上不單只不可以比其他的藝術部門落後，且應該像從前一樣確保常常是其先驅的榮譽。這義是很重大的，同時對於已經有許多很有實力的作家的日系作家身上的任務的特殊的意此，課于日系作家身上的任務的特殊的意味，特別的重要。其外爲白系俄人的作家，也希望能夠給他們一些適當的發表的舞台。

我們爲紀念建國十周年，也希望能夠解決這些課題。幸而日系文學方面還次得到了日文綜合雜誌「藝文」。日文的各報紙也對於文學和作家預定供給相當的紙幅。至於對於滿系文學呢？不單只應該是一般我們相信爲包含占有國民的大多數的滿系民族于其直接或間接的影響之下的滿系文學，必須造出更加一層的好條件，還是最緊要的事情。(康德九年一月十八日譯完)

# 重慶的文學與作者 (續)

重慶的作家，最初只是傷痕感新潮，熱中於所謂通俗化，大衆化，如果是抗戰什麼都好，因此各種大鼓，時調小曲之類也都搬上文壇了。重慶作家們的前線從軍，成爲一種風氣，出發之前，自己先在各報與出版物上宣傳一下，出發的時候大大的壯行會費用也很多其實說是從軍並不是一加作戰，只不過到某高級長官的司令部，把長官的談話筆記下來罷了。然而長官們也知道利用他們，就有說些「某參某戰鬥」，血，肉，壯烈肉搏，勝利，光榮」一類的話來，參觀幾處後方醫院，與若干名傷兵，互相問答，這又是好材料。回到後方後，就成爲一年半載的飯本了，所以寫的東西都是第一線的。

抗戰的材料寫盡就抬出「參加後方生產」的招牌而視察工場與農村出現。所謂「建國」的文章，幸而重慶的刊物與老大作家都曾敬遠些由「前線」與「生產」而來的作家們，如「大衆化」問題而已，所以有多少討論也不能得到什麼結果，事實上因爲中國一般民衆教育程度低，文盲也多所以對於新文藝的理解自然也不深刻，他們少數的作家雖然在上方高談，其大衆化也不過是少數人的議論，恐怕眞正的大衆還在夢中呢，郭沫若田漢等有名的老大作家，漸漸衰老而退化，郭沫若只是出席某某會議個兩三句不痛不癢的話，來有待郭沫若，在重慶是無聊的，所以轉變方向，去發掘漢代古墓或玩古瓦，與名士們一塊到郊外去說是研究考古學，而把屍體帶回來玩弄死人骨頭，可憐千年前的死人，竟遭到這種被摧碎骨的靈運田漢現在正用京劇與楚劇演抗戰劇有時到前線去作戲劇活動，他比郭沫若在精神上是健旺一點，他們兩人都對舊詩詞有相當修養，所以往往不堪擾擾之歎，而時常即席作一首四江月，贈與某某名士，這種作品也時常在報紙上發表。(未完)

作家們最近又因「民族形式」的問題而爭吵，實際則不過爲「大衆化」問題而已，

類的題材，每天呈現滿座的盛況，如上演抗戰電影的時候一字不入的於是以後重慶的話劇就演出「青春不再來」一類票價就不斷由此可見民衆是厭惡抗戰而希望和平到來了。

# 「父與子」的小評

劉披

在他第二次回家的時候，因爲被一個傳染病患者所傳染了，在臨死時候定麗南夫人在他的楊前慰問着，而這部偉大的小說也就此結束了。

在這部小說的作者所描繪出了那拿腐冷酷的筆調描繪出了那凄慘的輪廓，並且對於退居的貴族描寫的也很過火，因此由這部小說，作者激起來兩面的責難在青年層中不同意於巴扎洛夫，老年層中以爲他是無意義的惡寫(未完)

屠格涅夫這一個名子我想大凡是少讀俄國文學史的人，是都能很知道的吧！他生於一千八百十八年十月二十八日，在他的成名的作品時候正處在歷史上所謂俄國四十年代的天才文學者群出的時候。就是托爾斯泰杜思退易夫斯基，都是這時所出衆的人，並且都是在世界上也都是最有偉大文名的人物但屠氏之存在正像皓月般的光彩，毫不稍愧色的處在這四十年代的作家群中，

他的父親本是個有着很大功勳的貴族，他很同情那般農奴底生活不自由，所以在這時便立定了解放農奴的自由，所以他所寫的幾部長短篇小說差不多都以貴族作中心拿農奴作骨幹。

父與子這一部書是作於一八五九年當時他本是現代雜誌的同人之一，但是因爲與陀勃羅留波夫(批評家)起了思想上的衝突，所以把這部稿子登在俄羅斯報知上了。

書中是敘述着一個虛無主義的主人公巴渉洛夫是一個畢業的大學生表面似乎是冷酷但內心中卻貯滿了激情，在一個初春的下午他到了他的朋友阿卡提的家裡，阿卡提的叔父本是退役的貴族，他們在談話時每次都發生了決大的事端，在A城的舞廳里，他認識了奧定麗南夫人他是在衷心的愛着她終於在一日傍晚他大胆的向她求愛了，因爲某種關係被拒決了。(但這不是她不愛他)他便在第二天走了，到了卡提的家內他和白紹爾決鬥了，終至於決鬥白紹爾受了傷，

# 編後

近來因爲本刊版面的縮小，所以暫時不能刊載較長文章，但是希望投稿諸君最好能根據現在文壇來說話，不要發些不合實際的空論，凡是關於現文壇的評論文，編者一定樂爲刊登的，尤其希望對於現在作品的批評，格，極力着重評論與介紹之創作，希望投稿諸君能深體此意。

本刊仍舊是不改當初之性

關於八年度作品的推荐，僅僅祇收到四五篇，這使編者非常失望，不知是去年文藝作品，引不起讀者的滿意或者是我們的讀者冷視着滿洲文壇，編者也說不出這原因。因爲這種推荐的人數太少，所以暫時不能發表，還希望關心文壇的諸君，能幫助編者完成這工作，繼續把你們去年讀過的滿意作品，介紹出來。

# 作品之鑑賞

何之

尼采曾說過，在一切作品中，惟愛用血所寫之著作同時接着說，「了解素不相識之血，殊非易事，我恨讀書之怠惰者」。所謂血書也許被一般人認爲是大的渲染，但一部傑作之不得讀者所了解，這未嘗不是讀者態度的怠惰。

今日滿洲的讀者層，便可以說是充滿了怠惰的氛圍，不但是一部意義深刻的傑作會使他們感到頭痛，就是稍具一點純雅的小說，也喚不起他們的興趣，我們的讀者，較比進步的是沈溺在流行的章回小說之中，等而下之的便是看一看「京戲大觀」，或「林黛玉悲秋」之類的小唱本他們簡直不敢邁入傑作一步，更談不到走入傑作中去旅行。

這讀書的怠惰，是很容易造成文化全局的墮落，



也就是一些嚴肅作家引爲精心的事。在這種情形下，當然也形成了作者的分裂一種是拒絕了低級讀者的需求，本着自己的信念，刻苦的創作嶄新的作品，一種是參照讀者的興趣，迎合他們感到反應而寫作。

不過假使一個不甘墮落的讀者是不能不選擇自己的路，如果想多受智慧的啓廸，心靈的洗滌那麼一定要培養成鑑賞名作的精神。

流行的低級小說，也許如娼女易與結合，高級的名作，或似貴婦之莊嚴，很難共語。在這二者之間不能不選擇，不自覺的讀者祇要不是糊而掉到泥淖。精讀自然慢慢會擦亮了你審美的眼睛！



## 答以康君

問 一，何謂「集納里斯特」？

二，「NEWS感」爲何意？

答 一，因未附原文，一時很難確定此名詞之意義，惟應照音譯，或係「新聞業者」

二，即新聞感。

## 徵稿

一，有關滿洲作品之批評文字，或短論，介紹但須切合現在文壇之實際情形換言之，即對現文壇發論，

二，譯文，(亦限於評論與介紹文)

三，散文，新詩。

四，因本刊地盤狹小，故暫不收創作，

五，稿長不得超過二千字(惟批評與譯文除外)

(圖片) 日本東京市立小學校師生於遙拜宮城道拜後在外苑步行一周以增健身心之運動、

# 孔教之精義 (下)

且於孔教之大經大本。全不理會。故不解修齊平治之道。無怪孔教範圍。而于深奧義理。不論不知。極偏證鍛然亦究何傷於日月。多見其不知而已。嗚呼。斥鷃笑鵬。蛟以九萬里而爲騰躍數仞。飛搶榆枋。鼠竄乎。蓬蒿之間便自以爲飛之至也。究之逍遙小鳥安知天地之高。尺澤寸鯢。豈料江海之大哉。夫譬者自譬。豈損月之不明。聾者自聾。豈雷霆之不響。燭火任光。其照幾何。其熄可待爭及天上之日月。萬古長明乎。然日月雖萬古長明。若遇風雨晦冥時。則不及燭中之電火之見乎。今日反對孔教者。每乃燭中之電火之見乎。孟子云。行之不著焉習矣不察。終身由之而不知其道者衆也。今之反對孔教者不知自以已在孔教範圍之中。而自爲反對。與孟子之言何異乎。然亦其人未深究孔教。讓命而曲解。遂致背道而馳也。

極口排斥決非明知故爲。而甘自居於倫常之外。而入非人之網。此又尊孔教者。不可不知也「中略」故今日共禍以有形之武力抗立。不若以孔子教義之無形精神防之爲尤因也「中略」夫天不使孔教爲帝王。而使爲萬世師表。其使命之重大可知也。其大中至正完全無憾之教義。雖被抑制束縛。不能自由發展。尙能緒之以調和民族。二千年來。漸移默化。已由小同而漸臻大至。是可見孔子同化力之强且大。高明柔克。莫可抵禦。熏昭昭然矣。然亦由於教義之狹小而不近人道之他教所反對。如小巫見大巫。相形見細之結果。有以使然也。設二千餘年來。不受抑制束縛。海禁早開。推有教無類之襟。超越國家民族之觀念。禮運大同之理想。早見事實。環球一家。萬邦團結。息同道一也思想疏通。已見於千百年前。不待今日始受環球萬國之歡迎。而欲藉以拯溺救沉率爲人道之正軌。無上之正教之人類。喩「中略」衆在詩經禮海之內。大哉孔教。凡有血氣之人類。非世界萬古之孔教。其誰與歸。(撰退)

# 建國十週年紀念感言

·蘇魁傑·

滿洲建國十載之紀念日已至。全國各省均舉行慶祝式。人民歡歡。歌舞熙攘。懸燈掛彩。暢飲書觀。以表示慶祝之意。回想已往之時。處於暴政之下。將于水火之中。故人民之望仁人出而治世。猶早苗之望雨。亦猶黑暗中求光明。是時天意加人。使仁君出世。于三月一日登極。此乃上承天意。下順民心。輔友邦之援助。而建立此新興之王道國家。

於是除舞弊之官吏。減萬民之匪賊。救人民于水火之中。而登於春臺之上。是時百官朝於廷商賈樂於市。農人耕於野。萬民悅其心。愛國之誠和。欣然興起於快樂之國中。

然飲水思源。實爲盟邦之仗義援助所成者。故應與盟邦在協助。一德一心。共存共榮以奠定東亞國之基礎。發揚東方道德之眞義。況又逢大東亞戰爭。在友軍節節勝利聲中。而新嘉坡降伏矣。友軍的所向無敵樹立蓋世武功。實爲我槍後國民同伸感佩者也。

# 教育

## 中學生的讀書研討

蔡萬鍔

我們全國中等學校學生，大約有數萬吧。可是對這問題準能表同情說，「太複雜吧！」但是我們却不得不注意。「讀什麼書好呢」？我往往聽到好多同學，這樣討論。我也跟着要過過頭筋。終未收到滿洲意効果。可是所討論的。不是指學校選定的教科書。那是用不着討論的。完全是指課外自修書書。選擇書籍。底確是與選擇朋友一樣不完全有限。況且。我國出版界。對參考書類。不是價值高貴。便是內容幼稚。費很大氣力弄到。結果還是上當的時候多。然而拿日系書籍與滿系書籍一比較。還是日系比滿系强。內容亦很充實。錢也很便宜。要是欲增長學問。第一步。得先學日語。不會日語是白費。可是欲求速功。而對日語又不十分通達。那還不如看報因爲報上就有我們的良師好友。盡量供給我們無限知識。能開眞我們頭固的腦筋。然而我們更要進一步追求參考書以供獻給我們我只好衷心進幾句應用什麼方法審愼選擇。(一)是否近於我們所欲研究的學科？(二)著作人是否受人信仰。有無偏邪論調？(三)內容是否如宣傳那樣充實？(四)出版的書店有無信用。是否正派？如上所述。都屬於正面的。那麼即就這本書的價錢。比較貴一點。也不妨買了。反之。縱使怎樣便宜的書。不合於上述條件者。也不去買。這不但耗費金錢。而且還損失光陰。最後忠獻的進言。

## 辨學

蘇魁傑

如尋不到良書。還不如看報紙。我這個論調。大家表同情嗎？

蓋行事止看讀見。明鏡止以立心。泰山喬嶽以立身。青天白日以應事。光風霽月以待人。做人無一點眞愚念頭。便成個花子。事事皆虛涉世無一段靈活機趣。便是個木人。處處有礙。道德於己。何必名揚於人。澤被於人何必功歸於己。寬閑過者。必求日至。百善莫居先。若萬惡淫爲首。倘因淫而肆殘暴。其悪淵深。善不昌。祖宗必有餘殃。殃盡則昌。爲悪不滅。祖宗必有餘德。德盡則滅。孝弟爲立身之本。立否則爲文章。豈業不救骨肉之痾。忠厚爲長長之基。

吾輩田園資財。遺貽子孫之累。作好人。眼前覺得不便宜。總算來是大便宜。作不好人。眼前覺得便宜。總算來是大不便宜。千古以來。成敗昭然。如何迷人。尚不覺悟。眞是可哀。

凡是名利之地。退步便安穩。只管向前便危險。事勢定是如此。以責人之心責己則寡過。以恕己之心恕人則全交。見美女時。作虎狼看。見黃金時。作糞土看。

滑箇中間享了多少清福。譬他說話。我只閉口。譬他指點。我只袖手。這箇中間省得多少閒氣。我或加恩。不求他報。他或有怨。不與他較。這箇中間寬了多少懷抱。忍不過時。着力再忍。受不得處。耐心且受。這箇中間除了多少煩惱。緩步當車。晩食當肉。寡營是智。無病是福。這箇中間討了多少受用。收得放心。戒得忿怒。淡得世味。遠得嗜慾。這箇中間。蓄了多少精神。既不作偷。亦不好事。既不損人。亦不利己。這箇中間消了多少災危。吾人學問不得了脫。只是一種世情熱鬧心放不下。至道淡然無味。淡之一字。便是吾人對之藥。樓冷淡。便是本色。熱鬧。便是世情。以書史爲園林。以詠歌爲鼓吹。以義理爲膏梁。以著述爲文繡。以誦讀爲菑畬以記問爲居積以前言往行爲師友。以忠信篤敬爲修持。以作善降祥爲受用以樂天和知命爲依歸。

# 槍後鄉村教師的任務

麗南

## 一、認淸目的

提起小教師。鄉村的小教師。在過去的時代中。在人群職業上。似乎是最低劣者。無能者俗云。山溝小數員。半飢半飽教書匠。等。即被任爲鄉村的教師。亦以爲自己之不幸。爬上了生之末路。於是便以棲身待職的主義。敷衍行事。終日抱怨。愁眉不展。滿口牢騷。什麼。宏手未得伸。志士不得時啦。運也命也的呻吟不休。不然是爲了飯碗問題的。迎合村中的士紳士。花天酒地。醉生夢死。漸漸惡化。同流合汚了。以致過去的鄉村教師。久爲人群爲無能了。所以我們欲爲健全的教師。必須掃除自我之思想。諸成全體主義。認清自己責任之重大努力職務之奉公。以教育報國之信念。勇往直前。

### 鄉教中心

鄉村中。誠僕的村民。日出而作。日入而息對於一切常識及國家之政治上的改革。事業都很幼稚。故小學教師。應以身作則。爲一村之表率。以學校作鄉村教化中心。一方灌輸兒童以適當的知識。間接的直影響於家長。同時對於文盲的提倡。利用夜課。或補習班。以救失學之痛苦。致於利用農暇期中。開座談會。家庭訪問。父兄會等。關於國家大事。世界情形。普通各地之新聞報告之。使之國家觀念之激長。實現民族協和以期國。精神之團結。致於娛樂方面。亦宜盡力提倡。鍛鍊體。陶冶情操。薪當健全的娛樂。以養成英氣勃勃。生龍活虎的氣概。勤勞報國。作爲大東亞戰爭。槍後的健將。

當這大東亞戰爭之際。亦即我東亞種族興衰存亡之關鍵。我滿洲國。無論以建國精神。或以東亞一民族之立場。總算是東亞共榮圈之一員了。所以從表面上。雖未正式的參戰。然而實質方面。已經形成健全的槍後體制了！所以國人。一致協力。紛紛而起。有以節約報國的。有以獻金報國者。有以生產報國的。而我們小學教師。又可以不以教育報國嗎？

小學教師。不僅是第二國民之教師。而猶以鄉村之先導。更是鄉村教化的引率者。其責任之重大。可想而知也。故鄉村之教師。宜以自決自覺之心裡。澈底認淸時局。和自己的責任。以獻身於社會。於人群。而以教育報國之目標。向前邁進。以協力大東亞戰之早日完成。個人以鄉村教師之立場。獻給鄉村教師。槍後的任務。

### 精神表現

時値非常時。國度的緊張之下。而超於非常時。負有鄉村宣傳之職。教師。認淸時局之重大性。此次友邦與英美開戰之原因。以及英美在東亞四百餘年之侵略。友邦爲產除東亞之惡魔。與師討伐。開戰後僅一月餘的短期中。却樹立之赫赫驚人的戰果。我國與友邦。一德一心。共存共榮之關係。自宜一致協力若以盡赤誠。但是若執槍佩劍効命於疆場。亦不是援助友邦之正途。唯有除去自己的私慾。私利。而爲國家着想。如經濟統制是也。擴充生產力。愛護資源。節省錢財而作國防獻金。廢物利用。致於北部國防。激底防衛之眞義。同時更需愼言愼行。守法互戒。勿受敵國之誘惑。對於流言蜚語。宜澈底取締。國家的機密事情。謹防洩露。對於以上。使村民了解。因爲村民知識簡單。故必須喚醒其强大國家國防的意識。振刷不屈不撓的精神。協力於友邦之聖戰。如詔書生死存亡。斷弗分携。擧國人而奉公之誠。擧國力而援盟邦之戰。以輔東亞戡定之功。貢獻界之和世平。


**南滿翻譯學會** 招生

⊿新學年開始陽曆三月三日

⊿本學會提滿洲最高日語專門研究所

⊿本學會爲各校學試驗準備之學府

⊿報名截止陽曆三月七日隨到隨試

⊿科班別 午前班 初前科 中前科 高前科 (各三小時) 午後班 初後科 中後科 高後科 夜間班 初前科 中前科 高後科 (各二小時)

⊿新開講座切之教授早有定評

⊿滿鐵通學乘車證明定期乘車證

簡章索時郵票二分即寄

校址奉天南二經路南頭 電話(二)一七八八番 轉眼奉天二八〇九番

**奉天崇文學院招生**

日語初等科日語中等科 備有宿舍 資格均爲高級卒業或有同上學力者

(通學生備有鐵路月票) 現已開學隨到隨試 簡章附郵一分即寄 電話(四)四三三八

**奉天職業養蜂學院** 招生

政府公認產業開發養蜂技術員養成機關

一、資格 國優卒業或同等學力者

二、年限 實務科一個年函授科半年

三、課程 國道、日語、衞生、養蜂學、園藝

四、校址 奉天市東關區鎭定街三十三(大北邊門裡双全胡同)

五、簡章 函索附郵票四分 電話(四)三三六八六番

**奉天盛京商業學院** 招生

一、入學資格 一年生限國優卒業二、四年限同等學力

二、入學手續 凡學校推荐或有證書者學科免試

三、考試日期 康德九年二月二十八日(報名前一日止)

四、教授課程 與國民高等學校同(四個年卒業)

校址奉天市小南街一段五十二號

**新學期開始三月二日 日本語 專門日滿教授書院**

備有簡章函索即寄插班生按程度隨時入學遠道通學生由本院給與定期乘車減價證

本院新設夢記專修科現已開課隨時入學

地址奉天藩陽區一心街一四段九號電話(四)三三四六號

**全滿馳名 姜子良相法如神**

各界諸君欲知流年成敗進退方針目下吉凶一切疑難無不指破迷津外埠通函大批有中八字三十元先將本身生年月日時並潤資寄來十日內答覆命書一册占課一元

硯設奉天北市場世界旅館三樓四十四號常候

**奉天日語學院招生**

科別、日語專修科、商業科、各六十名、插班十名、入學、現已開學(有証書者准免考入校)限三月一日以前

校址奉天大南關下頭富敎胡同

(通學生有鐵路月票)入學詳章附郵四分即寄

**聘請教師** 限有中等學校教員之經驗者爲合格希望者於二月廿八日以前來校接洽 奉天市小南邊門裡

奉天電報學校啓

T5

**拍必麗化粧品 最新彩色之研究** (五) 新色四種

塗擦過白之化粧粉在每日職場上或外出時常有醫人之脫落如使用與自己肌色相同之化粧絕無有脫落之慮如慣用與自己肌色相適合之白粉後則使用過白之化粧粉其「奇特之化粧」即可顯然明白了

樣本附郵三分即寄

東京城市本村町伊東化學研究所

**調經育生丸**

專治月經不調血崩過多過少赤白帶下肚腹疼痛子宮寒冷腰腿酸疼四肢無力精神恍惚月經閉止久不生育產後諸症百損勞傷婦女一切病症經驗者一盒全愈重病者二盒斷根服此藥後定能懷胎生子百發百中屢試屢驗 每盒四十付六元五角 外埠函購郵到即寄

奉天北市場興隆東胡同路北樓房

玉德堂藥店



**科內惠慈**

醫學博士項乃義

Ｘ光線、超短波、紫外線、太陽燈、電療、透熱、超視、透視、愛克斯光機、心電圖

備完室病、實驗充實

奉天大西關城內里平 事務所 病室 電話2 7096 7100

由國家原動力談到 生產 命の母

任何人均可有康健之生產

國家的原動刀

卽在生殖子息、如無子息卽一家後繼無人矣、長無子息、則人將絕滅、故對於早產與流產之人必予以及早之治療、早得子息、不但可繼續子孫、可維繫夫婦之愛情、過去之數十年間以「多產報國」爲口號、本藥房曾編成收集多實績之、

「最爲現代產婦人科之各位博士所得器重因其對於子宮病及歐斯迭里症可奏奇效較一切舶來藥品爲優故甚蒙贊譽而推獎、一般名流婦人及職婦人均認之爲婦人科第一良藥、并爲實用並寄與實驗記錄

有强健之子息

實爲任何夫婦所喜之事、但稍一不愼、不免有所遺憾、故一般在孕姙時之夫婦、古方謀求健康之子息、但有流產之癖或爲思過、而不受姙者、可利用「命の母」之力量、一概可抵之矣、繫國家、此實第一之要著也

婦人科參考書

內容豐富、如承閱覽、立可得到閣下之之願望、即爲健强之子息是也、內包含得子良方極夥、以本藥房所調製之婦人科藥「命之母」爲最有效、對於求子息者已有高超之評價矣、而爲母者

不受姙之原因

大都爲婦科各種疾病、用「命之母」後、可調理性質爾蒙與、血之流暢並可補强子宮將月經異常及頭痛或發冷等症均可一掃而光、故凡用「命之母」者定可高奏凱歌也「命之母」之得有此神效實非尋常因其有古代著名之採藥聖地自用之藥園以精良之名貴藥材配製而成故「命之命」

本藥房編有「婦人科之參考書」、因時局關係不能多印、目下所餘無多、如蒙索閱以先到者、先寄、以贈完爲止、

「命之母」全國藥房均代售

價 二寸 一元 三角 目 一角 九元

東京市京橋區入船町三 大阪市北區中崎町二四

笹岡省三藥房

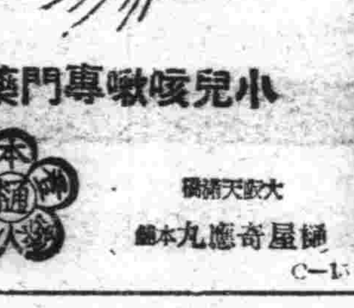

留心小兒咳嗽 嚴防健康的魔障！

小兒咳嗽專門藥

小兒咳嗽專門藥——效能根治百日咳、感冒咳豫防可怕的肺炎因爲配有高貴藥物、專求適合小兒體質、旣不生不良反應、並且服用容易尤其是準確迅速之藥效堪稱世界第一！

價 二角 三角 五角 一圓

各藥大藥房 均有出售

咳滅 銀粒

大阪天滿橋 樋屋奇應丸本舖

C－1

## 新島陷落紀念儲蓄 齊市組織七勸誘班
### 要望市民協力完成此有意義之運動

【齊齊哈爾】東亞黎明民族解放之曙光在由日本皇軍將校之勇武、並當此攻陷新嘉坡島之下、與日軍將兵之赫赫武功併行之四千三百餘萬滿洲國民爲完成槍後之義務、而由新京方面所結成之國民儲蓄運動中央實踐委員會、已開始活動同時在欣逢新嘉坡島陷落後之國民等於感激歡喜之中、亦均爲踴躍爭爲儲蓄、以期協力達成本年度儲蓄下之十五億圓目標並爲永誌此新嘉坡陷落紀念起見、於此邁進本年度十五億元之儲蓄外、復於全國有意義之運動、於是對該儲蓄旬間、互相進而展開呼應、實施新嘉坡陷落紀念儲蓄旬間、國內各地業由月之十八日起、一齊開始、故本市方面、由於銀行協會之先頭領導並在齊各銀行、及金融機關之動員、在即應現在之情況下亦爲如期展開本格之運動、一體實施、但時間方面因當日趕辦之未及並實行具體組織之關係、遂與規定之日期稍有差異、而延至日昨之廿一日開始、並定於月末爲期、大展開新島陷落紀念儲蓄旬間、決定於此十日間內、對商店等實施徹底之誘導獎勵、並適當之宣傳行事、以喚起大衆之儲蓄報國觀念、勵行實踐、於是當日昨之市內各銀行、及各金融機關等、將「新嘉坡」陷落紀念儲蓄旬間之宣傳佈幕、已均行張掛於門前、而正式的開始活動、同時由主辦者之銀行協會並後援方面之商工公會協和會以及各大百貨店協力之下、爲徹底達成所期而收得圓滿之成果計、基於實行之方法、並爲編放七個宣傳勸誘班、分別向各商店活動、以期商民徹底了解而協力、但對此次之儲蓄勸誘、根本以表示慶祝紀念爲主、蓋不論多寡、均可儲蓄、頗可不必拘執成數、至其班別之編成者、係由銀行、商工公會、及各商店之店員所組成、各出人員一名、爰爲誌之於下、

▲第一班中央銀行、丁緒昌、義利永、
▲第二班興業銀行、陳如璋瑞慶和、
▲第三班、商工銀行、賓麟瑞、瑞林祥、
▲第四班、益發銀行小賣聯盟組合職員林貴範、公和厚、
▲第五班、福德銀行、李耀東、洪昌盛、
▲第六班、商工合作社、木材組合、復成永、
▲第七班、金融合作社、協和會、義信昌、

以上各班、於廿一日上午十時已全部齊集於中央銀行於分配所担任之地區後、方爲出發而邁向開始工作之途、是以處此下之主辦者方面、及商工公會當局、極希各商民等以自覺之精神、於各班到達訪問之時、務希能予以充分之協力爲盼、此外在該旬間之實行方法、對此運動進行中之儲金通帳、及公債發賣之際、於其袋面上、皆應記入以「新嘉坡島陷落儲蓄」字樣、而更捺上以紀念之戳記對此意義、亦期各商民等注意爲要云、

## 强化興農運動 完成槍後任務

【牡丹江】新嘉坡之陷落爲大東亞戰爭上一大進展、我滿洲國爲興亞之兵站基地、其使命愈形增大、爲完成此次重大任務、必須發揮四千三百萬國民之總力、從事農産物之增産、爲第一目標、爲與省施策表裡一體之牡丹江協和會省本部、爲協力各種政策之實施、本年將展開活潑之運動、對於三月下旬、預定開催之管下市縣聯合協議會之指導要綱、努力强調興農運動、關於指導要綱之立案、目下正在銳意進行研究中、

又、省本部委員會之强化問題、由今春以來、與省當局作數次折衝之結果兩者意見業經一致、目下正在慎重具體案之決定中使其達成九年度運動會全面推進之有力翼贊機關云、

## 使人民認識徹底 演東亞戰爭新片

【克山】當此大東亞戰爭以來、未及三月日本皇軍勇往攻擊之結果、又將新嘉坡要塞完全佔領、以雪百餘年之奇辱、縣公署當局接到捷報使、除各種擴大宣傳外、現由庶務科長爲使人民認識聖戰之徹底、并令明瞭戰況之情形起見、特於本年二月二十二日午前八時起至午後四時止在本城平安電影院演大東亞戰爭各新片、大人收費二角、小人收費一角、以資普及而廣見聞云、

## 哈市交通會社 樹立交通計畫

【哈爾濱】哈爾濱交通會社、爲緩和春節後之交通難除電車路線已將在庫車輛全部出動運轉外、各汽車路線、亦按乘客多寡之情勢、而將在庫之未改木炭裝置之車輛、加駛各線、該社更爲樹立春節後之交通整理計劃自昨日起、開始調查各站之乘降各人數、以爲增減車輛縮路線路之準備、新改正之新汽車綫、預定於三月初、可即正式發表云、

## 火災保險有益多 得到賠款復舊業

【克山】查本縣商民於十年以前、知識簡陋、尚不知保險之重要、自康德六年拜泉縣城大火之後、始有注意保險者、前年本縣北街鼎章照相館、及日和隆等先後兩次火災、商民均皆恐懼爭往大興當保險部、去保火險、所以去年冬季德增永陳小舖等六家、被火之害幸而保險關陳小舖一家係在大興當保有六千元之火險、已於前賠償損失費四千五百元領收之後、方能恢復舊業、可見火災保險有益實多、望各商民務要注意此項爲要也、

## 市方招關係業者協議 店頭門前各宣傳裝飾

【齊齊哈爾】現在正逢建國十週年紀念週間、又値大東亞聖戰決戰之際對於民衆宣傳、務使其認清時局徹底槍後支援、以期强化長期作戰、實爲當前之急圖、本市公署現定於月之廿四日、午前十時三十分、召集料理屋組合長、旅店組合長、飲食店組合長、永安電影院、大陸電影院金城電影院、洪昌盛、公和厚安日列維次洪興順、流行洋行慎昌鐘錶店、鳳儀鞋店、蚨臨祥、廣和書店永興書局、寶豐商店、等商號各執事、商討關於完遂大東亞聖戰之宣傳、對於店頭裝飾之宣傳及各電影院彩燈等之宣傳、而行慎審之討究云、

## 振興農村副業 蔬菜自給自足
### 牡市樹立本年度生産對策

【牡丹江】市公署對於管内各農村、地區之蔬菜增産計劃年來積極進行、爲立康德九年度農村生産之對策日前曾招集樺林、興隆、謝家、掖河、各區長、開催增産會議、曾進行種種之協議結果、大體決定各要項、其重點對策以市內蔬菜自給自足爲第一主義、次爲農村副業之振興、並獎勵蓄鷄、蓄豬事業、不獨可以供給市内之需要並可使農家經濟向上展實爲一擧兩得之策、卄外對於耕地面積之擴充、優良種子之配給、指導對策之樹立病虫害預防之澈底、生産品共同之販賣等、努力促進農村之振興云、

## 黑色世界中黑幕重重 扣煙份抽煙鬼身上血
### 哈警逮捕管煙所長等犯人

【哈爾濱】自烟政事業之改正、由各零賣所之經理遂一躍而爲官立各管烟所長、卄外實內部人員、並多舉用市街無賴之徒、以原來小賣所之奸商利徒輩、而使其擔當禁烟國策之一翼的鴉片販賣擔負責任人、亦勿怪其上下其手、黑幕重重、其舞弊情形殆已形成半公開之秘密、依近來發生之販毒案件言之、十之八九、皆爲吞噬鴉片、然細察此項鴉片之所由來、恐又多爲由管烟所轉出之官烟份也、道外警察署、對此項不法行爲、已認爲係社會上一大黑幕、早在舉全力密偵之中、昨據探報、乃作分頭檢擧、以資澈懲後身之第一管烟所長始、而發生以下各不法事件、

寧玉堂、係道外七道街買源棧管烟所所長、屢依個人之職權、向吸食者扣留烟份、天長日久、已蒙得滿城風雨昨經道外署實行檢擧、並按得證據多件、目下拘留中、

楊振全(四七)係三棵樹管煙所司賬、亦屢次扣留吸戶烟份、高價出售、昨經道外署查知乃至其道外宮絲三道街二號住宅、實行檢擧、當場檢出官烟份八十二枚、目下正在審查餘罪中、

劉雲(三十一)係八十二號管烟所看燈、住道外五道街二號、亦係利用職務販賣烟份之便、與某某合作暗中出售、昨經檢出烟份一百枚、已將其拘捕、並追問其餘黨餘罪中、

周福臣(五一)同城人、住道外四道街係在二十二號管烟所看燈、正在自宅販賣不正將來之烟份中、乃被道外署檢擧、搜出烟份四枚、目下當在偵察餘罪中、

## 組合長懇談會

【齊齊哈爾】本市齊齊哈爾商工公會、於月之廿日午前十時、招集市內各組合長開催懇談會、對於去歲、十一億之儲蓄、現在交納尚有而未爲交去者亦不在少數、因此促各組合長、務於月底將此項之儲蓄完納、而清手云、

## 青少年辯論大會 齊市舉開預選會

【齊齊哈爾】全國之第三回建國紀念青少年辯論大會本市預選大會規定於月之二十二日午后二時、在齊齊哈爾師道學校禮堂舉行、其參加者以協和青年團員、國民高等以上之學生及一般講采青年、共參加二十名其講述之範圍爲關於大東亞戰爭青年應有之覺悟、關於康德十年之青年民族之自覺精神之建揭關於生活新體制、關於局揚青年之志氣等爲範圍、每人以六分鐘爲限、其審判者爲盛文光、(省觀察官)王蕃薇(市署社會股長)、傅紹川(放送局)、関寶璜(師道學校)、賈鐵華(協和會市本部)、李化民(本社編輯長)等其成績之發表、於當日午後七時、並希一般學生及市民随意參加聽講云、

## 市民可速種痘 預防天花蔓延

【綏化】本縣東門外愛路區管界內最近突然發現天然痘、俗稱(天花)爲勢猖獗、警務當局已會擇妥員劃指定場所、對市民喚起預防天花接種牛痘俾使其流毒滅絕蔓延而期化險爲夷、查所謂天花者、乃瘟疫中之一種、惟其爲害之烈、較諸他疫爲甚、其原因不外係患者容易傳染迅速、醫者棘手、防計各地時有發生死亡累計果不加以相當預防染及當必涉於死亡之途、倘倖亦常必慘落痳面痘疤五官殘缺際此天花初現時期望各我綏邑市民宜速種痘、而防巨測、縣警署保安係爲徹底預防計特對市民規定由本月廿一日至廿六日止、於下列各場所內擬請居住鄰書前往種痘如有故意違反者、一經警察當局決嚴以嚴重懲處、不容所列場所爰依序紀各項實施之、東北區、縣立病院內、西北區、西大街青訓教所內、西南區、西市區、長庚街青英學校內、東南區、女國高內、東市區、南大街道德會內、萬發區、區長辦公處內、愛路區、奉天路學校內、三合區、區長辦公處內、四平區、林家園子內、

## 紀念辯論大會 預選會已舉行

【哈爾濱】哈爾濱中央放送局、爲慶祝滿洲建國十週年紀念起見、經與關係機關協議結果特於二月二十二日下午二時在道裡水道街省立第二國民高等學校禮堂內、舉行建國紀念青年辯論大會地方預選會、因此函知各關係機關、屆時參加評定、佈告參加建國紀念青年辯論大會云、

長壽的方法

胃腸營養 若素

胃腸・疲勞和長壽的關係

長壽本是人々都願意的事情，但是沒有長壽的知識也是難做到成功，願意長壽的人，首先應當注意胃腸機能與疲勞因素，因爲胃腸機能衰弱和疲勞因素，都能夠促短我們的生命，所以希望長壽的人，不可不注意此點。

「若素」是造成長壽唯一良藥他裡邊的成分對於我們身體有很多的貢獻，能提高胃腸機能解除疲勞因素，此外還能增進食慾，賦活體內各部細胞的組織，加添榮養。

價目 錠劑二十五日量一元六角 粉末三十日量一元六角

奉天市信濃町十七號 若素製藥株式會社

頭腦明快

健腦丸（けんのうがん）

腦病良藥

虛火上昇、大便祕結

夜不安眠……頭痛……

身體精神均易疲勞

此卽閣下的腦筋已在疲乏叫苦的表現，此時欲勸閣下者，請速服用腦神經良藥『健腦丸』必有驚人的偉効，卽

解消頭痛、整頓大便

降退虛火、惠給酣睡

挽救疲勞、因而記力

大加、腦筋清晰如聖

効能 頭痛 不眠症 火上 便祕症 耳鳴 眩暈 憂鬱 腦溢血 常心不平 羊角瘋 卒中風

發售元 大阪 東京 丹平商會

各大藥房均有出售

疥癬　心口疼　脚氣　化痔

本社廣告事務 請通電話 二一八九七

百萬 マムシ藥房

家鷄養 必讀

學鷄養踐實

光明電影院

二十四日 二十五日 二十六日

千里送京娘

下期予告 江南小俠

金城電影院

今天演 短片大會

二十六日 隆重公演

新華出品 琵琶記 陳燕燕 梅熹 主演 上海新片

商業 滿洲演藝協會提供

北京 名旦之一 四小 王玉 工 老伶 宋德珠

顧瑤卿 青衣 光得意 刀馬 社高足 花旦 李和曾

殷金振 何金海

二十五夜 珠簾寨 十三妹 二十六夜 全部 鐵鏡公主

天光電影院 燈節特選偉大貢獻 (正月十一日起連映七天)

首次公演 上海新片

主演 慕容婉兒・徐風 陳依萍唐傑雲袁紹梅

艷屍

空前新型的偵探片 堪稱光榮的藝術畫

「艷屍」有使人意測不到的情節!!「艷屍」有使人驚奇怪異的探案!!

國華公司最近完成新型偵探巨片

凄楚的劇情 美麗的演出

同時加演 滿映時報新聞

下期開映 黑衣盜 偵探巨片

光陸電影院 燈節特選偉大貢獻 (正月十一日起連演七天)

今日公演 上海新片

主演 慕容婉兒・徐風 陳依萍唐傑雲袁紹梅

艷屍

空前新型的偵探片 堪稱光榮的藝術畫

「艷屍」有使人意測不到的情節!!「艷屍」有使人驚奇怪異的探案!!

國華公司最近完成新型偵探巨片

凄楚的劇情 美麗的演出

同時加演 滿映時報新聞

下期開映 上海新片

亞洲電影院 燈節特選偉大貢獻 (正月十一日起連映七天)

今日公演 上海新片

主演 慕容婉兒・徐風 陳依萍唐傑雲袁紹梅

艷屍

空前新型的偵探片 堪稱光榮的藝術畫

「艷屍」有使人意測不到的情節!!「艷屍」有使人驚奇怪異的探案!!

國華公司最近完成新型偵探巨片

凄楚的劇情 美麗的演出

同時加演 滿映時報新聞

下期開映 上海新片

染白髮紅毛之靈液 那伊斯

各界淑女諸位啊！你們快購得靈液，那伊斯，染髮染髮、那麼着你們的頭髮、一定倍舊加增美麗光澤、永遠不知老罷。

定價 試用版 四十錢 小瓶 五十錢 大瓶 九十錢

肺病恐怖人人皆知 久咳痰喘肺病象徵

苦悶呻吟，氣息不接之肺痨咳嗽以及其他一切惡性乾咳，務卽速服甘美如蜜的「知蜜子聖」以鎭治之。本劑治咳如神，藥到病止，頑性痰喘，尤有奇功。夜不安眠之老人幼兒，服此準能平安無事，終夜安眠。

主治 傷風感冒咳嗽，乾咳，百日咳，痰咳，氣管枝炎，肋膜炎，肺炎，以及其他結核性咳嗽等，均得服用，痰喘於夜間就眠前服之更有驚奇功効。

奉天市大和區青葉町十一 田邊藥品會社

TY 18

知蜜子聖

（上）預選會場所進行之諸選手（下）斥候競走中最後項目之實彈射擊

# 關東軍冬季競技大會 收得好成績圓滿閉幕

【通化專電＝山崎、大塚、小澤特派員發】關東軍冬季競技大會第二日、與第一日同様、午前九時十五分、在山滑雪場及飛行場附近、以部隊滑動競爭開始、本日競技、關際然壓守北邊而於大東亞聖戰下、在白雪之山野展開的將兵之勇姿、極其壯烈、而競技已達其最高潮、午後一時競技終了、其次爲出場歐林比克之選手馬場光雄、田村節郎、敬田光武、兒玉光一、永谷茂、小村榮一、千葉茂夫、小島鏡也、桐山實市、西田宇內、吉岡治郎太、武石光男、公開滑雪體操、方向轉換、平地滑走、登行、滑降、制動、迴轉、停止、飛躍各項目之模範演技、最后委員長對本大會優秀者、授以賞狀賞品、並有訓示於是此冬季訓練大會及競技大會、全部終了而告閉幕云、

## 競技大會成績

【又電】關東軍冬季大會成績

▲斥候競爭 往路小時
1、七八六部隊（1、14、26）
復路 命中三〇發（1、11、16）
2、四六六部隊（1、17、0）
命中二〇發（1、15、10）
3、三三八部隊（1、22、55）
4、九二〇部隊（1、25、20）
命中三一發（1、19、55）
5、四三四部隊（1、28、45）
命中五發（1、30、20）
命中四發（1、20、45）

▲回轉競技
1、二二五部隊 一小時廿三秒
2、九二〇部隊 一小時一分廿四秒
3、一二四部隊 一小時一分卅七秒
4、四六六部隊 一小時一分三八秒五
5、六二一部隊 一小時一分三八秒六

## 吏員橫領公欵 被警逮捕

奉天市大和區葵町四六號住藤佐吉方市公署吏員船岡三郎（七）、在春日町六號春市場管理處勤務、突於康德八年十一月十一日橫領該市場組合員四十名向市公署所繳納之房錢千六百圓、除借與在大阪居住之友人藤原秀夫（二六）千二百圓之外、殘額四百圓、爲本人浪費消用、當局發覺有此情形、即報告市警局、所以二十四日被市警局司法科員逮捕云、

## 皇寺籌備跳塔 祈禱東亞和平

本市小西邊門外之實勝寺、俗稱皇寺、爰例於每歲春正十四、十五、亙兩日間舉行跳塔佛會、屆時設壇宣經、盡以慈濟世渡人也、本年度該寺主持、援祈禱皇軍武運長久、東亞和平、並濟人救世計、業呈請市署、定於例日之十四、十五兩日、由午前十時起、迄午后三時止、舉辦羅漢之法會、屆時由主持座誦經、嗣舉跳塔佛舞、勝況當可豫卜云、

## 勞工慰安隊 民生部正籌組中

民生部勞務司、爲謀担當槍後生産第一線上戰士勞動者之生活健全化起見、對於各地勞動者之慰安行事、已一再講求強化、頃因各地方勞動者之精神生活方面、雖不少慰樂地方、然而全部不外花天酒地、不僅對於勞動者之身心投以莫大障碍、即對於金錢無味之浪費上、頗足以引起將來之隱憂、故該司爲謀勞動者之身心永久健全起見、將組織「勞工慰安隊」、集合電影、戲劇、遊藝等高尚娛樂、巡迴於各省縣僻地、即可以免費給予勞動者之正當娛樂、且可因此而免除因過度疲勞動者之苦寂、一舉兩得、極堪期待、

## 輯安縣公署 實行人事異動

【輯安】縣公署、二月十七日、人事異動發表如左、
經理股長、宋連陞、派勞務股勤務、稅務股長、王德忱、任經理股長、理財股長、于龍年、任稅務股長、教育股長、劉殿勛、任理財股長、勞務股屬官、周承忠、派教育股勤務、教育股屬官、潘壽堂、任教育股長、

## 滿鐵重役會議

滿鐵對於撫順炭礦石炭液化本格的企業化之具體案、而東上中之大垣理事、准於二十六日歸滿、二十七日開重役會議、據該問題折衝之結果、施行協議、十七年度之豫算「事業計畫亦較常年提前一個月、大體依會社原案處理、近日中已內定認可、由日前歸滿之佐佐木副總裁說明之、即對於豫算施行上之問題亦將與以談判云、

## 縣召集街村長 學開糧穀會議

【北鎮】縣公署爲期糧穀出荷強化、徹底國策起見、特於月之十八日召集所屬各街村長會議、檢討督促方針云、

## 宣撫員指導愛路

【吉林】吉林鐵道局愛路係、爲使管內沿線之愛護村民及婦女、對此大東亞聖戰勝利之非常時局、認識徹底起見、乃於本月二十一日起由該係之婦女宣撫班員赴梅輯沿線農村指導、以期村民澈底明瞭云、

# 奉市國兵壯行大會 昨日堂堂舉行

## 顯示槍後赤誠堪稱空前盛會

本報主辦

奉天市於康德八年度受驗當選之國兵、即將於下月一日、假建國節之良辰、舉行至軍入營式典、殊堪慶也、國家依爲柱石者、實精練壯健之青年、此番膺榮入伍、鴻志得遂、帶國防時、非僅家慶、實亦鄉黨之榮、本報及協和青少年團奉天統監部、爲鼓勵士氣、値此、新兵入隊之際、行矣在邇、安可不壯、因之在本市軍入後援會、國婦、國兵法事務局、奉天放送局等後援之下、招致全市入營國兵、於廿四日午后一時卅分、假大和區萩町紀念會館、舉開國兵入營壯行大會、屆時除參加之國兵及國兵之家族千餘人外、蒙本市鄭統監部長閣下及其他關係方面臨席、本報有編輯次長李雅森氏以下多名、屆時展開壯行盛會、熱烈情形佈滿全場、茲將會場概況誌之如下、

午後十一時舉行開會式首由本報側李雅森氏略致開式之辭、繼則全體肅立、對日滿國旗行最敬禮、日滿國歌合唱、宮城遙拜、帝宮遙拜、默禱移時、鄭統監部長致壯行辭、略謂「皇軍果敢功勳於太平洋內、我槍後國民、應澈底覺悟、相應時局、奠定槍後赤誠、強化國民陣容、滿洲自國兵法頒佈之後、國兵強化之陣容確立、奉天市周久爲歷史上之故郡、雖滿洲建國、而終未失其軍要性、此次、康德八年度受驗當選之國兵、即將堂堂入營、希望在座入營者、確識自己之責任、勿負從戎宿志、入營後、加強鍛鍊、以可完成衛國之忠誠、殊爲敗望云云」、壯行辭終、由青少年團員代表致壯行激勵之辭、（另誌）、國軍入營者代表致答辭、（另誌）、畢、國兵入營者歡呼萬歲、統監部馮超宇氏爲致閉會之辭、至此、壯行藝能大會隨之開始矣、全場空氣即時爲之一振、首節爲吹奏樂、由奉天軍樂隊演奏、計有滿洲帝國陸軍歌、無線電行進曲、敷島艦行進曲、皇軍的精華、次節爲義光國民學校協和少年團、團員米秀英等十四名、在指揮白春夢指導下、合唱美哉新滿洲、滿洲帝國陸軍歌、三節爲管絃樂、出演者爲奉天放送管絃樂團、演奏輕奇兵及其他節目、四節遊戲、出演者爲新高國民優級學校協和少年團員、節目爲國兵壯行歌、鎗後日誌、五節爲手風琴演奏樂、六節爲遊戲、出演者爲白塔幼稚園學生、節月爲奈特奈特先生、蛙的夜遊、七節爲劍舞及吟詩、係滿毛女子協和青年團員出演、八節爲喇叭隊、出演者爲第四國民高等學校學生、演奏陸軍行進曲、九節爲第一女子國民高等學校學生之舞踊、十節爲滿毛女子協和青年團員松浦幸子之綠松舞踊、十一節爲三中井女子協和青年團員出演之奇術、十二節爲東光學園協和青年團員出演之吹奏樂、計有日本國歌行進曲、軍艦行進曲、双頭鷹的翼下等節目、十三節爲幾久屋女子協和青年團員之舞踊、末節爲協和劇團之清樂劇、以上諸佳奏於終場之際、博得觀衆之掌聲若雷、當全部餘興終結時、已鐘逾四句有半、全體始歡欣而退云、

## 青少年團代表祝詞

本日欣逢國兵入營之佳辰、個人謹代表奉天市全體青少年團聊致蕪辭、用伸祝意、同憶我國自國兵法頒布以來、雖爲時尙暫、然國軍之素質日趨向上、此乃一般人士之所公認、而不容或疑者也、今者諸君既膺干城之選、當能本諸「軍人爲國責無旁貸」之天職、捍衛國家、保障和平、況今日正値大東亞聖戰之際、欲解放東亞之民族、光復東亞之河山、皆有賴于國軍、故願國兵諸位、奮勇爭先、披堅執銳、以爲我國民之先導、奠國基如磐石之安、此爲我青少年團體所渴望與至祝者焉、
奉天市協和青少年團代表

## 國兵代表答詞

奉天省立奉天第五國民高等學校 張保全

今日承貴部舉辦壯行大會、敝國兵等忝列盛典、曷勝光榮之至、蒙統監閣下致壯行詞、青少年團員代表致激勵之詞、吾等謹銘心版、入營後、決意身體力行、用符厚望、謹此答辭、
奉天市入營國兵代表

## 商工理事會議 在京舉行開幕

省商工公會聯合會、第十回常務理事會、經由多日之籌備、現已決定於今日（二十四）上午十時假新京紀念

・・・春節街頭風景綫・・・

## 敵性財產管理人 經濟部指定發表

【新京專電】經部基於外國人交易取締規則（資產凍結令）前此關於敵性財產之管理人的指定、審議以來近已決定、而以二十日附經濟部布告第二十二號、公布如左、

△敵性財產管理人
△啓東及羅巴特煙草會社 奉天省次長 皆川豐治
△匯豐銀行及花旗銀行滿洲中銀總裁 闞朝璽
△秋林株式會社 同社常務取締役 高木繁
△平和洋行 哈爾濱市 坂本榮
△英商物產出口公司（鷄鴨公司） 滿洲畜產株式會社社長 濱田陽兒
滿洲皮革輸出入組合員之毛皮商及滿洲毛皮輸出輸入組合員之皮革商 同上兩組合常任理事 山田小一

## 女子桌球大會 三月中旬舉行

第三回全滿女子軟式桌球競技選手權大會、在滿洲體育聯盟桌球協會主催、奉天市事務局主管之下、定於三月八、在本市盛大舉行、茲略誌其梗概如次、
▲會場、尙未決定、
▲競技要綱
一、選手資格、（1）大滿洲帝國體育聯盟、登錄選手、（2）所管地方體聯事務局之推荐者、
二、試合方法、以勝拔法決定之
三、使用球、AJPA、
四、試合開始時間、尙未決定、
五、表彰、優勝之前三位有獎、
六、申報截止期、限於三月四日以前云、

## 建國精神作興週間 諸般行事已經擬定

迎建國十週年之佳辰回憶自建國之初迄今僅如此短數之年月、已有如吾國時下之進展狀況、凡我官民撫今思昔、莫不衷心欣喜、該舞雀躍、惟當大東亞聖戰正在擴大之際、吾國上下、皆肩負莫大之責任、故雖在慶祝欣笑之中、亦不忘危而刻苦奮勉、以期協助友邦日本共建東亞新秩序、進而永奠世界和平、協和會首都本部對此、乃決定迎三月一日建國節之前自二十五日起、即展開建國精神作興週間、用資振奮市民之意志、同時於此週間內制定各種行事、業經會協各關係方面於二十三日午后二時於中央本部第二會議室舉開完畢、經慎重協議之結果、乃決定月之二十五日午前十時舉辦第二次國兵入營者武運長久祈願祭、十二時至三時國兵入營者壯行會、午後六時半開散獎慶祝青年大會、二十七日舉辦建國節紀念講演電影大會、二十八日仍然舉開、地址則爲紀念公會堂、同日午後七時在工會堂舉開慶祝建國序曲與表會、三月一日午前十時爲建國民慶祝時間、九時三十分全市各分會組均一致舉行慶祝式典、上午十一時孝子節婦篤行者表彰於市署禮堂舉行、午后二時在厚生會館舉行建國節慶祝女子青年大會、午后二時至五時爲滿系婦女並兒童大會、七時爲滿系之市民大會、此外於三月二日尙有國婦大會、詩吟大會建國回顧座談會等、預想屆時必呈極盛之況刻正由各關係者分別準備中

## 王指導部長談話

當迎建國精神作興週間展開之始、記者晤協和會中央本部王指導部長、得聆關于國民振奮精神勇往邁進之談話如左、吾國人之通病多爲求知不行、對于建國精神表面似知[illegible]爲知識階級者之精神作興以外尙需人人努力增產商人講求道德經濟對時下經濟體制作進一步之認識工人將技術公開等皆爲各自精神之作興、亦即建國精神之獲得、總之務將過去知而不行[illegible]

## 生必小賣聯盟 舉行役員會議

奉天市生活必需品小賣聯盟以往因內部組織未能就緒、對于業務進行上多有未[illegible]會上輒者、例如雖有小賣聯盟之名稱、而實際加盟者則寥若晨星、既有之亦漫無組[illegible]

# 只爲正式訪問而來 暫行不作其他談話

## 大橋顧問車中對記者談話

（奉天—鐵嶺間車中吉本特派員發）大東亞戰爭勃發後入蒙疆就職蒙古聯合自治政府最高顧問大橋忠一氏、爲遂行新任之訪問而來滿洲國乘二十四日午前七時十五分通過奉天驛之列車、帶同付澤囑託、上田、西島兩秘書官赴新京、該氏由滿鐵、元滿洲國外務局次長、經參議而下野、待近衛第三次內閣成立又補佐松岡外相爲外務次官、故其聲望頗著、於車中對往訪之記者談話如左、（寫眞即車中之大橋氏、攝於奉天驛）
「此次、只爲正式訪問而來、思與闊別二年有半之滿洲國張總理及其他舊知一叙、惟感抱歉者、今對新聞記者、無何可答、即今日余自云云、爲蒙古政府所不許、然對於無關緊要之質問 則無妨」語後即潛入寢台、經再三強要而會、始於寢席上披上衣而起、約以關許政治一概不許涉及、與記者一問一答如左、
問「顧問德王最近之生活」
答「頗稱健康、然詳細余亦不知」
問「爲大東亞共榮圈一環之蒙古民衆、對於大東亞戰爭、作如何感想」
答（暫時無言）「無何可言、然以吾等而言、北方較南方重大、
問「蒙古聯合自治政府已成立三年、基礎工事已畢將入本格時期、君有如何抱負、」
答「恕今尙不能奉告」
問「盛傳蒙疆之勞働力不足、果爲事實乎」
答「非常充分、物資亦頗豐富」
問「將來蒙疆已遂行經濟統制」
答「尙未暇及此、爰大陸經營概頗困難、余尙思觀察滿洲之經制經濟實情、而衣食之充分、乃根本問題、統制亦爲其一法、然與滿洲別已小三年、其間情形亦一概不知、概已頗有可觀耳」
言談之下、頗示關心之意是時彼移觀線於車窗外之風景、
「已上陸巴里島焉、聞彼地女子多爲美人、且爲舞蹈之名手、故美國方面、前來收徒舞蹈弟子、且有卓別林描寫巴里美人之實話」如此巧以漫談、避質問之銳鋒、而關於蒙疆一切緘口不語、又一行預定二十四、五兩日滯在新京訪問軍政府關係方面之後、乘二十六日發「望」號快車離滿、途中二十七日抵京城下車一宿、二十八日於釜山一宿、待乘三月一日釜山出帆之關釜連絡船晝航便、一路赴東京云、

# 大橋顧問抵京 會見記者發表談話

蒙古聯合自治政府最高顧問、大橋忠一氏、爲新任之寒暄、已於二十四日午前十時五十分、抵達新京、遂與立於驛頭、迎接之滿洲國各機關代表等、交互寒暄後、即入於驛前大和旅館、旋又與記者團會見、略謂、步入蒙古、尙未及兩月、無若何之感想與德王在就任前已有數次之會面、又蒙古地方住民、對於大東亞戰爭之關心雖以默默的沉幹者作、但亦非具有無關心之面孔、均特別信仰日本、後乃遍訪軍及政府關係機關、

# 規定區長身份 四月一日起始實施

政府關於區長身分、爲行所需之改正、近向國務院會議、提出新京特別市制中改正之件及市制中改正之件、自四月一日起實施、茲誌其要旨如左、
一、區長原則上雖如現在爲名譽職、但市長有必要時受長許可、得爲有薪吏員、
一、國務總理大臣、指定區長爲有薪吏員、
一、區長輔助市長事務關於區內者、並執掌基於法令屬於區長之事務、
一、爲事務所便宜、區分區之區域爲數分區、新設各分區、每分區置分區長
一、分區長爲名譽職、得給職務所需之實用或勤務相當之報酬、

## 決戰之聲

瀋陽警察署長胡□邦氏、自大東亞戰爭開始以來、我盟邦皇軍竟造成亘古未有之輝煌戰果、爲時僅及七旬、即將暴戾之美英侵略東亞之三大據點、逐次攻陷、稱銅牆鐵壁敵之城的新嘉坡、也不值皇軍一擊、在可紀念的本月十五日、遂歸皇軍佔領、捷報傳來之後、全滿人民、徹夜歡騰、但至此僅係完成聖戰初步建設東亞新秩序之本格戰爭、正在今後、所以鎗後國民、不可因此戰勝而驕、當益加奮勉、協力國家完成槍後之任務、而吾等槍後之警察官、此後之責任、益爲重大、對於國力之增進、資源之愛護、治安之確保、以及經濟保安之強化等、當皆加努力、負起槍後之重責、完成職域中之任務、並率領人民共同向聖戰之目的邁進、徹底擊滅美英等敵性國家、群與完成大東亞共榮圈之偉大聖業云、

爲國爲己 快買國債
滿洲中央銀行國債取扱人協會

註冊 參天堂商標
紅色健通丸
頑固便祕也 能立刻暢通
參天堂紅色健通丸 空前絕後的靈効

因便秘而起之諸症
特長 ○味美適口○量少効大○連用不成習慣○小兒老人孕產婦及身患腎臟病或心臟病的人也可安心服用○價格極廉
昨日的痛苦今日的快樂 嗜好鴉片的人也很歡喜
謹防假冒
發行處 日本大阪北浜 參天堂株式會社 ● 各埠藥房洋貨舖等處均有代售

眼科專門 啓明醫院
院長 郭振中
院址 奉天市北市與街二段四七号（五業区三馬路北三街）

吉人醫院
內外科 產婦人科 皮膚科 花柳科
奉天市朝日區義光街六段二四號（壹經路九緯路東口）

印刷切紙機
刀片零售

大連市日新街一二二番地 興農實業公司 電話三一二三〇六番

痔瘡藥 化痔龍土散 外痔化敷膏
張三多堂

三野丸 奉天省許可記
德潤堂藥局發行

龍西氏理肺丸
龍西氏理肺散

各埠著名藥房均代售
奉天大西邊門外 鴻育堂出品

粗糙性肌膚
係營養不足所致 因肌膚之內部
補給肌膚營養用 解消肌膚粗糙用 浸水後之肌膚用 朝夕洗面後用
ウテナバニシングクリーム

良品代用的火柴
國寶式特許電氣火柴
○按鈕機 實用新案特准註冊
○發火口的堅牢壽命爲他品之五倍
○電費極經濟使用三百次以上不過一分錢
○取火靈速。使用安全、絕無災之虞
天市瀋陽 一德街四段九十五號 中孚電氣洋行
大連市西通十七番地 川勝商事株式會社
大阪市浪速區元町一丁目七 國寶電器製作所

バルブインサイド
大車用汽門心
金龍牌 NO.8000
銀龍牌 NO.6000
太平洋工業製
元賣發 加藤商事洋行
奉天市大和区木曾町一一四 電話(2)六〇九三番

# 誓助盟邦徹底完遂聖戰
## 道教總會之宗教翼贊
### 三・一召各分會長擧行盛大慶祝

【新京】滿洲國道教總會爲遂迎建國十周年之佳年、確立宗教翼贊體制、將於廿六日起至三月四日一周間於新京興亞街之該總會本部招集各地方分會長、擧行十周年記念慶祝式典、感謝先輩並建國偉業之功勞者、同時發揚滿洲建國之眞精神、闡於時局詔書 御渙發聖旨徹底、以致全國民協力一致奉公之誠誓助盟邦日本之征戰遂行速求大東亞共榮圈確立其日程如左

△第一日（廿六日）擧行時局講習會開會式、繼續關於時局詔書奉戴之趣旨並滿洲建國精神民族協和、日滿一德一心不可分關係講演、

△第二日（廿七日）關於大東亞戰爭盟邦日本出師之理由與東亞新秩序建設之意義講演、

△第三日（廿八日）開催祈願大會、祈願皇軍戰勝武運長久及戰歿將士英靈獻禱、

△第四日（三月一日）擧行建國十周年紀念慶祝式典、表明建國十周年紀念之意義、對滿洲建國功勞者感謝、參拜神社、忠靈塔、又實行街頭行進、展開新國民運動闡發揚建國精神、

△第五日（三月二日）、於宗教及國家之關係演、並行臨時全體出席者之報告、

△第六日（三月三日）關於槍後赤誠職 奉公並物資增產節約報國之意義、實行演說、

△第七日（三月四日）開催懇談會、宗教生活及不妥當布教方法改善、順應政府協和會之施政方針、施行教化工作、以擧宗教報國懇談云、

## 紀念新港陷落
### 實施國民儲蓄旬間

【哈爾濱】祝賀昭南島新出發足之記念儲蓄運動、將繼戰捷第一次祝賀會之後、於全滿各地方一齊展開、而哈爾濱銀行組合以十九日至廿八爲「新嘉坡陷落記念國民儲蓄實踐旬間」、而以關係各機關爲動員、特對滿系積極的活動、至於本年度目標爲十五億圓、又對於在旬間中儲金者、於其儲金通帳上捺以記念戳云、

## 奉公隊各區隊
### 事務員講習會

【安東】協和會義勇奉公隊區隊本部、鑑於區事務員、於此決戰體制下、對時局之瞭解、會務之徹底、有再度受訓之必要、故該會定由本月廿日起、亘七日間、於協和會部維上入號室、開催區事務員講習會、要領如次云、

一、受講者、各區事務員、
二、講習期日、二月廿日起至廿八日止（每日午前十時至午后三十分止）
三、講題、協和會精神、協和會運動推務關係、

## 火柴配給所
### 已奉令取銷

【克山】本縣自配給住民火柴而後、即由火柴代理商裕功成玉南海洋行等四家、共同組織一火柴配給所、由功成玉劉經理專管其事、所有縣民領得配給證、均往該所購取火柴、隨到隨付、毫無留難之可言亦無私自販賣之情弊、年餘以來、該所辦理手續極爲圓滑、實成績昭著在入耳目現在縣當局以爲各區均無火柴配給所之設立、更兼租房用人、多耗款項、因此之故令將該所取銷、嗣後每月配給火柴之時、即於配給 上書明購領商號仍歸功成玉等四家代理店分別支配、以免領火柴之人在一處擁擠、不意局外之人民不知內情妄造謠言云、是火柴配給所發生弊端已被官廳取締之說殊屬非是也、

## 法官清理積案

【北鎮】縣區法院審判官田朝宗、區檢察官王文榮兩氏、自客秋奉命轉勤斯土以來、對於素日積押案件、積極清理、直至去年末、已經清理就緒、殘餘無幾、一般錮訟之民、苦累悉脫、沃蒙昭雪、各歸安業、故於飲水思源中則稱頌二位法官之德政不置云、

## 興亞戲園
### 已正式開幕

【大連】西部大連之香爐礁邊帶、自去歲經關東州工業會社買收埋立、沿海岸土地、以爲工業中心、西部大連商會、爲謀該處發展起見、建一木式劇場、於香爐礁東南隅附近、現已工竣、名曰興亞戲園、專演評劇、邀來坤伶筱燕燕等十數名、千餘百、艷絕一時、紛向市內拜客、即日登台奏技、及此新春季節、西部居民士女、藉以消遣春光、屆時當大有人在云、

## 昂揚國都青少年志氣
### 決於建國節日召集兩萬青年於忠靈塔境內
### 擧行建國節慶祝式典

【新京】在此東亞解放戰爭中、盟邦大日本帝國皇軍節節收到赫赫戰果的現在、大東亞之黎明即將實現、我滿洲帝國在東亞上之責任、欲趨重大、在此意義深遠的現在、又逢到我國十周年之佳期我國全國各地在此非常時局下、爲昂揚全國國民之志氣、均擬定於建國節之當日擧行盛大慶祝會、首都方面除由政府各官廳擧行外、民間各團體亦均籌備擧行、協和青少年團首都統監部爲昂揚國都青少年之志氣、現已決定於三月一日建國節之佳日下午一時、招集管下新京一中、二中、商業、青年實務、二三三高、師道文化、少年男女團員約兩萬餘名參加、集合在忠靈塔境內、擧行建國節慶祝式典、式典終了後、分三部在市內行進云

## 龍江省開拓團長會議

【齊齊哈爾】本年初龍江省管下開拓團長會議、廿日起四日間、在省禮堂於各團長、省縣滿拓滿鐵關係職員七十餘名出席下擧開、第一日午前十時開會國民儀禮之後、首由山管省次長訓辭、其次大田協和開拓團長代表省下開拓團、如別項宣誓、已將 宣誓文向日滿政府關係首腦並關東軍司令官等拍電、以披瀝決意、午後擧行日滿官吏審查表彰式、優勝旗授與開拓團省一等之甘南縣阿倫河開拓團、最后關係各科關於開拓第二期五年計畫等遂行主事協議、五時散會、又第二日續行 主事協議、第三日開日本內地遊說班之報告座談會、第四日開縣職員之懇談連絡會、

## 徹底國兵法浸透農村
### 實施適齡呈報强調週間

【通化】協和會省本部期國兵法徹底、國民當兵之義務趣旨浸透於農村、根源瞭解計、伴隨中央規定於三月一日至十日爲康德九年度壯丁適齡呈報强調週間、在此期間內實施行事、由街村長以下職員責任工作、協和會及警察側協助指導、實行訪問壯丁家庭情況、集合壯丁家族說明國兵法及國兵之義務、力謀國民徹底瞭解以資昂揚國民悉應報國義務心之向上云、

## 縣署庶務股長
### 加藤氏榮轉

【通化】縣公署庶務科庶務股長加藤隆之助、奉令榮轉經濟部高等官試補、氏現正引繼前任事務中、以待終了、即就履新之途云、

## 新任齊鐵局長着任談

【齊齊哈爾】新任齊鐵局長山岸盛永氏、廿日抵任、談其抱負如左、

余與關前局長有不可思議之因緣即當余就任錦鐵副局長時關君爲轉牡丹江而今又繼其後任、私對於鐵道完全外行惟有勉强爲鐵道經營奉公幸繼關君之有規律的後任常能非常容易從事又河邊副局長以下有多數經驗者、實令人非常氣壯、齊齊哈爾爲重要穀倉地帶、有爲兵站基地之任務、又爲國防上之重大地點、故一意專心期輸送之萬全、而促進最高度之輸送體制、總之關得各機關協力而向輸送報國邁進云、

## 聚賭抽紅起爭端
### 被警官逮捕

【通化】市內中昌區汀南街七段二十三號農民趙錫亭（三二）利用舊曆新正月招集附近居民聚賭抽紅、賭徒李德（三四）其妻李柳氏恐其夫輸多累及家庭生活、至趙家尋夫阻止賭博、致觸設賭者姓之怒、惹起爭端、漸而演成武劇、同場賭友趙錫武（二五）、汀敦（二七）、相同毆、李柳氏以理直而無端受此暴辱、忿氣難平、當至南下派出所報告、所長乇屬吉澤同警員將上記賭犯逮捕、送科處辦云

## 招集全署各科股長
### 開催事務聯絡會議

【通化】市公署市長增長生、副市長田畸庫三、相繼到任以來、對於推進市政、不遺餘力、二氏期促進所屬公務員執務能率增進、事務聯絡圓滑計、二十一日午后一時於會議室、招集全署科股長、開催署內事務聯絡會中央、宏文、蒙古、東亞工業、敦島女高錦丘女高、實科高女二女子國高及滿系地職域、女子地區等協和靑

## 建國精神作興週間
### 將於廿六日起實施

【通化】我滿洲建國十週年紀念佳辰、期臨眉睫、協和會省本部、基於建國十週年祝典事務局頒辦規定自本月二十六日至三月四日爲建國十週年紀念建國精神作興週間、關於週間內行事、分條指陳、支部省下各縣本部亟規實行云、

## 基督教長老會開催
### 新港陷落祝捷禮拜日

【通化】豪雨難攻不落敵侵略東亞根據牙城之新嘉坡港、於開戰最短期間內、安然歸皇軍麾下支配、槍後教化團體對此益加確信仰賴、通化基督教長老會牧師畢金傑爲感謝前方勇士計、於二十一日午前十時招集信徒、開催新嘉坡陷落戰捷禮拜日、同教醵金三十元、向關係機關呈獻爲陸海軍恤兵金云、

## 佛教會主辦
### 忠魂慰靈祭

【通化】佛教總會通化省支部、景仰太平洋上壯烈殉國難諸勇士英靈、紳粤解放東亞而毅然奮鬥、始達成東亞新秩序建設成功之今日、誠爲後方國民萬分感激、該支部期超渡英靈計、於二十三日午前十二時假通化館電影院主辦忠魂慰靈祭、市民參加者極踴躍云、

## 商會鑑於賦課滯納
### 有積極調整之必要
### 昨召各業組合開懇談會

【通化】商工公會關於康德八年度各業者之賦課金滯納、有調整之必要、於二十二日午後二時、假龍泉旅館招集二業、四軍、旅店三組合員及土建協會、對賦課金滯納加以懇談、各組合員頗甚諒解、同四時懇談圓滿終了云、

## 賭犯兩起被捕

【鳳城】當此舊年商民習慣、多以賭耍爲消遣娛樂事而賭爲惑媒、久干例禁、月之十八日晚、本街鳳雲樓後院、聚集多人、賭耍牌九、被鳳城區檢察廳偵悉、當即前往搜邏、賭犯安某、孫某等數名、同夜復在市場區迎春街、拿獲周姓家麻雀一夥均已帶廳以便分別處分云、

## 縣下各校開學

【撫安】縣下國民優級學校、及國民學校、寒假休期完了、業於二月十八日、一律開學云、

## 爲期扶佐東邊道開發事業擴展
### 招各販賣業者
### 對訂購品加以審議

【通化】商工公會爲期扶佐東邊道開發事業步趨擴展計、關於開發所需要用品力謀充分供給、二十三日午后二時招集各販賣業者四十餘名、對訂購品以審議檢討、以備向奉天關係組合聯絡預訂購買之參考資料云、

## 癮者涑到警署
### 變更煙量

【新京】鴉片癮者登錄施行以來、按個人之嗜好輕重、酌量予以規定相當之煙份、使癮者一榻橫陳、噴雲吐霧、有所安心、於去年中曾一度重新整頓鴉片煙膏購買通賬及吸食証、當時新癮者及舊癮者、凡前往呈報申請者、均按其所要量發給之、俟後惟因一時之變故、於本年二月初、又臨時變更以前既定煙量、限至二月十四日截止、但迄今猶有未至該管之警察署改換煙份之量數尚大有人在、今後如再遲延不往該管、警察署變更煙量者、除與以嚴重申斥外、且有取消鴉片煙膏購買通帳及煙証之慮希癮君子急速前往個人所管之警察署辦理變更減少煙份量數、以便整理合帳之方便云署方

## 商公會職員會議

【安東】市商工公會當此大東亞戰爭完遂途上、擔後經濟界負有重大責任之商工界該會爲期會務運營之圓滑、對各種事務有應興革之必要、乃於廿一日上午於該會理事室召全體職員開三十四回職員會關於左記之事項有所協議並懇談云、

一、關於大東亞商工公會合併之件、
二、九年度收支預算更正之件、
三、定款改正之件、
四地方產業振興委員會之件

## 商工會參事會

【安東】市商工公會擬於廿六日假協和會部小會議室召集各參事開催參事總會所協議之事項爲大東亞商工公會合併之件康德九年度收支預算更正之件定款改正之件並關於電力料金問題有所懇談云、

## 關岳廟會盛況

【北鎮】縣城關岳廟、每屆舊曆正月初一日開山門、至初三日爲廟會之期、若今歲五穀豐登、人民歡舞、是日也、天朗氣清、惠風和暢每日前往焚香還願祈禱東亞和平、協和徹底、及爲祓除不祥、默佑家宅平安祭情起見、一般善男信女、絡繹不絕、以致該廟前市場亦人山人海、所以各小賣者、鱗次櫛比、一時頓呈繁榮狀態、然亦具見王道樂土億萬斯年之昇平景象云、

## 開發本社
### 添娛樂室

【通化】戰時體制下有謀於東邊道開發會社之使命實爲重大、茲以挺身服務之從業員向無娛樂機關之設、此次乃由二道江開發本社改造其本社內之倉庫、而爲娛樂室內部設備計有劍道武道以爲鍛鍊身心處並可上映電影此俱樂部自二十一日午後二時擧行開館式同時並上映電影新聞報道影片（最近之上海）大飽一般服務員之眼目矣、

## 大東亞戰爭
### 戰歿慰靈祭
### 已於通化館嚴肅擧行

【通化】蘇赫日軍戰果背後犧牲幾多之尊貴生命、即日軍將兵獻身於南洋之空永遠化爲東亞之守護神、而爲尉問壯烈戰死之此等英靈、已於二十三日正午在通化館擧行大東亞戰爭戰歿英靈第一次慰靈祭、盛大裡午後一時半終了云、

## 獻納銅製食器
### 已超過六百件

【東安】協和會朝鮮人輔導部認識大東亞戰爭之重義爲應謝前線將士之奮鬥發露鮮系國民愛國熱情、在安鮮系國民獻納國防兵器資銅製品至現在已超過六百餘具、現出愛國之至誠、並聞此項獻納之銅製品、俟送齊之後即經由憲兵隊辦理獻納手續云、

## 逸話

### 曾國藩得邀聖眷是穆公一手玉成的
——素材——

湖鄉曾文正公國藩、諱滌生、一號伯涵、弱冠後發憤書兩困於禮部試、直到二十七歲那一年、會試總裁穆彰阿賞識他的文章、才成進士、旋授翰林院檢討、

文正在翰林院的時候、常出入穆公之門穆公不但極力的武譽、並且在宣宗面前更時常奏稱曾某遇事留心、才堪大用、宣宗生平選用人才甚爲注意、對於文正、雖經重臣保奏、也不免要自己當面考察的、所以有一天就傳旨曾國藩、翌日召見

文正奉到諭旨之後、就先到穆公處叩詢一切比稱穆公詳細指示、文正牢記在心、是晚並在穆邸歇宿、以便不致延誤入朝時刻、到了第二天五鼓時分、文正入內靜候召見、由內監引到一間屋內、並不是平常一般大員候旨召見的地方、屋內並無旁人、文正好候着、候到將要近午的時光、仍是沒有消息、內廷宮禁之地又不敢擅自離開、等到過午之後、才由另一內監傳旨出來、曾國藩明天再來候見

文正匆匆出了內廷、仍然回到穆邸、穆公便問他奏對的情形如何？文正即將候見的經過、一一報告穆公、穆公聽了、覺得是很奇怪的稍一思索、彷彿有所憬悟、便問文正云、你在室內看見四壁所懸掛的字畫沒有？文正答云、有的、因爲當時疏忽、沒有看見字畫上文詞是什麼？穆公連忙頓足說、壞了！糟了！[illegible]文正站在旁邊莫明其妙、因爲自己不小、也不敢過事追問穆公說完、一面婦人爲文正預備午飯、一面傳喚一個精明強幹的差人進來、幷拿出元寶八隻交付差人說、你迅速送到內廷總管那裡、託他派人在今天早晨曾翰林候見的屋內、將壁上字畫完全抄出、連夜抄出、即快送來等用、這銀子作爲謝禮、請他收下、不要客氣、差人奉命前去、穆公便和文正說、此去大致可以辦妥、沒有關係、你今晚仍舊住在我這裡候信吧、

到了半夜三更時分、內總管果然派人將抄件送來了、穆公接過手中一看、原來是歷朝聖訓的字句、必有用處及至破曉、文正依旨再至內廷靜候召見、所到的地方、並不是昨天那間屋子了、時初刻、即蒙賜見、玉音垂詢很久、文正應對如流、並且非常稱旨 至若應對的材料、多屬聖祖聖訓範圍之內、文正同切穆邸、向穆公報告、很是高興的、穆公亦欣喜非常、過了四五天、宣宗召見穆公的時候、國事垂詢完畢、宣宗很贊譽的說、你曾言曾國藩遇事留心、經朕考察、一點不錯、眞是可以大用的從此以後、文正得邀聖眷便隆隆顯達了、

### 鮑超兩件趣事
（柯亞藩）

提起淸文宗咸豐間洪楊判亂的事大家都曉得鮑超、因爲他是一個猛將、在撲滅賊衆的時候、戰必勝、攻必克把洪楊所部鳥合之衆、都打得像落花流水一樣、所以洪楊殘部、沒有一個人不是聞風喪膽、故當時他人被圍、有冒鮑超軍旗幟得脫的、其先聲奪人、可想而知、

鮑超字春霆、四川奉節人原來是一個挑夫的、[illegible]挑水太沒有餘展、遂棄水桶從軍、當兵之後、小心謹愼、遇着打仗的時候、又非常勇猛、頗得湘軍曾文正公國藩的信任、征湘時、立功甚偉、援助郭軍、攜至游擊、復受知於公陽胡文忠公林翼、令自立一軍、號霆軍[illegible]的升遷、一直做到提督軍門、及至江寧不封、到子爵、這裡所談的[illegible]

[illegible]曾國藩大營求救、叫文案師爺去寫個稟稿、詎料這位師爺寫了半天還沒寫完、他氣急了、自己去催促、看見還在不慌不忙的寫、他更急得直跳脚、說道、這是什麼時候！還用得着咬文嚼字麼？便令兵士趕快拿一塊白布來自己拿筆在布上寫了一個鮑字、旁邊畫了無數的小圈、叫人迅速送給曾國藩、旁人問他、這是什麼意思、他說、祇要大帥明白就是了、曾國藩幕府中接到這塊布之後、各位師爺都猜不透是個什麼道理、國藩見了笑道、「老鮑又被圍了」！趕快派兵援救、不可遲延、九江因之才轉危爲安

他雖說是個粗人、可是得高官厚爵以後、附庸風雅、對於文字、卻是非常敬[illegible]上教讀[illegible]忽想寫字、提筆在手、想了半天、沒有寫別的字、祇寫了一個門字、右邊少寫一鈎、王孝廉在旁看見了、便對他說、「門字還有一鈎」、老鮑聽了、大爲震怒、立刻給王孝廉一個嘴巴然後指着那個門說、「你自己去看看、門塞下有鈎沒有」？在這個時候、恰巧牆上掛有曾國藩寫的一付對聯、上面也有個門字、王孝廉一隻手撫着臉、一隻手指着說、「這對聯上、曾大帥寫的門字、也有一個鈎兒」、他擧首一看果然是的、立刻跪在地下給王孝廉磕了三個頭謝罪、並且很謙恭的說、「請先生恕我是一個粗人罷」！因爲他向來是崇拜曾國藩的、國藩寫的門字、既是有鈎、剛才對王孝廉無理、豈不是自己的錯誤嗎？所以磕頭賠禮、他的善於改過、頗爲當時士大夫所稱許耳、


# 靈效如神
各戶必備之家庭良藥

キンカン
——金冠藥水——

火傷 凍傷 皮膚病 惡瘡 神經痛 外傷 筋肉疲 痛 毒虫螫 傷

塗於患部 立收功效！

本劑係用古代著名之妙藥朝鮮產最高貴之藥根純精分加以多種新發明之優良藥物所配合效果卓絕之齊布藥液對治療上記各症將本劑以毛筆塗於患部能滲透深處由根本治療奏效特別迅速實驗者無不感激本劑之聖效顯現在罕有之聖藥頗博好評時下於各處販賣成績最佳

以有用之金錢購無用滋物之人務請速購買此種靈藥消除雜醫之病根解消病苦與痛痒完成健康之幸福每戶如備本藥一瓶永不求醫、絕對保持全家族之健康

苦於前計病者速 請用本品治療解 除病根定獲喜悅

難疾必癒 衆人感激

本藥各地着名藥店均售 謹防假冒

定價 七角五分 一圓五角 參圓

日本東京 本舖金冠堂



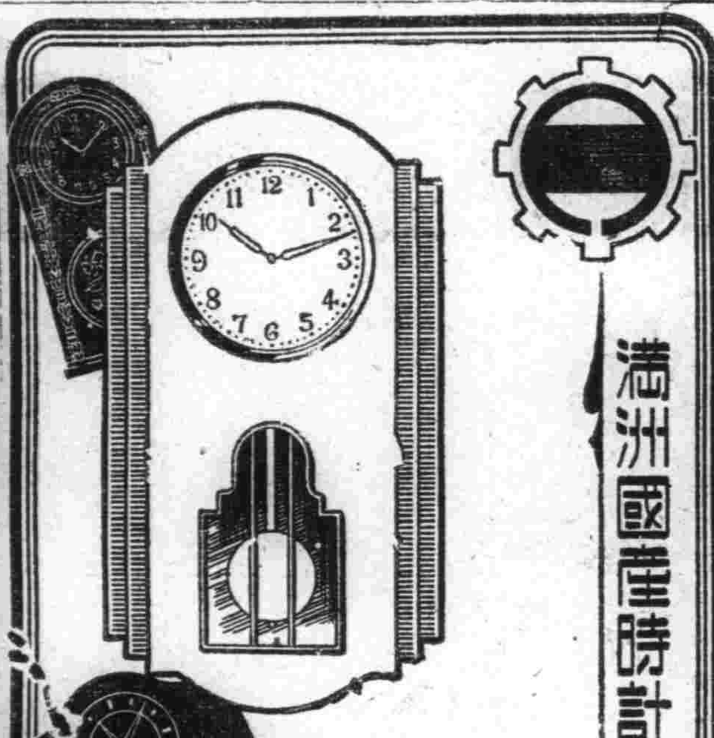

# 雲閣電影院
北市場（二）五三九

今日續演一天 播音台大血案

明日開演

臨時優待券末日有效

今天 [illegible] 連演七天

（無上珍品）

# 野花那有家花香

王熙春 屠光啓 主演

大成影片公司最新的貢獻！

題旨 嚴肅

描寫野花之虛僞!!!

演出家庭之眞愛!!!

幕幕有味

香艷刺激



國際 GEKITO

電話二・一六一二

南市場

日日擁擠 場場滿座

特別續演 廿五日 廿六日 兩天

好片難得 希勿錯過

藝華公司出品有聲古裝武俠巨片

# 隱身女俠

李麗華主演

明天起始公映又一部上海新片

# 野花那有家花香

大成公司香艷有聲時裝巨片

新公司！新影片！當然有新的結構！

王熙春主演



# 軟性下疳

# 斷下疳靈

—DUCREYN—

特性 本品際作軟性下疳橫痃之診斷及治療外有時亦作爲治療發熱之用途診斷上使用本劑時可將〇・一公撮，用結核菌素注射器，注射於上膊外側，或前膊內側之皮內，治療上以注射靜脈爲原則。

三共株式會社 本社 東京市日本橋區室町

滿洲三共株式會社 出張所 奉天市琴平町 大連市台山町四〇〇

三 SANKYO 共